昭和五年八月七日(木曜日)　[第三種郵便物認可]　THE KEIJO NIPPO　第八千五百二十號
京城日報　夕刊　八月六日(水)

ロンドン條約の審議一時見合せ
條約に誤謬が多い
奉答文は是非必要
つむぢを曲げ出した樞府

【東京特電】ロンドン條約案に對する平沼審査會議は九日一通り事務的の審査を終了したので二上書記官長は六日午前中倉富、平沼正副議長をそれぞれ自邸に訪問して右の結果を報告したが

一、條約案に少からざる誤謬がある點
一、軍事參議院會議の奉答文は條約案を審議する上にかて極めて重要なる調査材料

なる事の理由にて一時審議を見合せる事となつた

奉答文の拒否から樞府に險惡な空氣
首相板挾みで苦慮す

【東京電話】ロンドン條約案は二上書記官長の手許で五日一應下審査を終つたが、未だ委員も決定せざるうち早くも樞府側に海軍省の奉答文の提示問題に絡み險惡なる空氣が釀成されて居る。即ち樞府は同案が御諮詢さるゝや參考書類の提示方を政府に要求したるに提出された參考書類の内に該奉答文がなかつたので、二上樞府書記官長より鈴木侍從長を通じこれが提出方を要望したるに政府は協議の結果、これを拒絶したので、倉富樞府議長は樞府内空氣の惡化を慮れ四日濱口首相を訪問したもので、その結果首相は一兩日中に倉富議長を訪問して回答することになつてゐる、右[illegible]相は飽く迄もこれを拒絶せんことを希望しをり、濱口首相は樞府および政府の間にあり頗る苦慮してゐる

政府が拒否すれば樞相から内覽奏請
却つて樞府の感情を惡化すると貴族院側ではいふ

【東京電話】樞府が政府に對し軍事參議官會議の奉答文の提示を要求したに對し、貴族院方面は樞府が條約審議上國防との關係を考慮しなければならぬため奉答文の提示を要求したものであらうから政府がその要求に應じなければ、樞府議長自ら内覽を奏請する事となり、樞府の感情を益々惡くするから政府はこの際樞府に奉答文を提示の手續きを執る方が萬事圓滿に行くだらうといつて居る

提示は出來ぬが說明ならば出來る
奉答文の提示に關する政府の打合せ

【東京電話】濱口首相は六日閣議散會後江木鐵相、幣原外相、財部海相、阿部陸相代理、川崎法制局長官、鈴木侍從長を別室に招き、四日夜倉富樞府議長の來訪を受け軍事參議官奉答文その他各種材料の提出を求められた顛末を報告し、これが回答に就て協議の結果

一、右奉答文は軍規軍令に關する秘密事項にて樞府に提出することは法規上不可能なるのみならず政府は首相が内覽を仰付けられたのみで寫すら保存してないので拒絶の外はないが、その内容を非公式に聽かんとするのならば財部海相が海軍首腦部として谷口軍令部長と協議の上樞府を滿足せしむること
二、新國防計畫は内容全部を具體的に内示することは出來ぬから主義上の大綱のみを說明して諒解を求めること
三、兵力量決定に關する經過は省部方面規定によるより極めて、軍令機關の決定でなく、政府にも保存してある故強いて提出を求めるとも差支ない

事に意見一致し、濱口首相は財部海相が谷口軍令部長と協議の結果報告あり次第直ちに倉富樞府議長を訪ひ、右政府の意向を傳へる事として午後三時散會した

精査委員會は十四五日頃開會

【東京電報】ロンドン條約に關する樞府精査委員は廿三日中に決定し第一回精査委員會は十四、五日頃となる模樣である

法相首相に對樞府策進言

【東京電報】渡邊法相は五日夜八時二十分官邸に濱口首相を訪問、國家賠償法案を來議會に提出する件に關し意見を述べたる後、樞府對策につき政府はあくまで純理論の立場により樞府に臨むが至當であると進言した後十分辭去した

齋藤總督今夕歸任
今朝釜山に上陸　時事問題を語る

【釜山特電】軍要政務打合せのため滯京中であつた齋藤總督は豫定の如く六日朝入港の關釜連絡船にて夫人同伴、近藤秘書官を從へて釜山に上陸した。第一棧橋には老總督の歸鮮を迎へるため谷知事、宮崎府尹、竹居法院長、川村檢事正、竹内、美座、南、神谷各部長、香椎、迫間兩氏のほか脇谷博士、鶴崎血清所長、佃蔡人會有志等多數の出迎へと各夫人連の顏も見られ棧橋は時ならぬ賑やかさを呈した。總督はにこやかに挨拶しながら直ちに棧橋驛貴賓室に入り谷知事より過般の風水害による慶南沿岸地方の被害報告を聽取し、別項の如く記者團と時事問題その他について會談したのち官民多數の見送りのうちに京城へ向つた

昭和製鋼所　大分世間の問題となつた昭和製鋼所の新義州設置もまだどうなるかわからぬ、近いうちに專門家が實地調査のためやつて來ることになつて居る程度であつて、その結果を待たねば全くわからぬ

來年度豫算　來年度豫算の編成は大體政府の緊縮方針に基づいてやるのであるから、新しい事業は望めないだらうが本年度特に認められた鐵道、土木方面にて削減されただけのものは來年度においても認めてもらひたいと希望してゐる

視學設置案　各道視學官設置の件は目下樞密院へ廻つてゐるが、その案に對しては樞府において不得要領議論はないだらうと思ふから、暑中休暇で開かぬことになつてゐるから、決定を見るはいづれ休暇明け後になると思はれる

風水害復舊　今回の風水害による復舊資金はこれを第二豫備金より支出するのであるが災害復舊に緊急を要するものは當然國庫で支出をすることになる、これも損害の程度によることであつて、被害復舊全部を背負込むことは出來ない

沿岸漁村被害　沿岸漁村被害も甚だしいやうに聞いて居るが、漁業組合の中にて起債する力があり、償還の方法さへたてば復舊資調達のために起債することは差支へないと思ふ

京城歸着　齋藤總督一行の京城着は今夜七時である

安保大將の參議官辭職問題
東郷元帥以下と協議の上で決せん

【東京電報】安保大將は軍縮會議當時財部海相と東郷に意見合はず今回の如き國防上幣ある條約の成立を見るに至つたことに對し責任を痛感し、さきに歸朝せる堀軍務局長に託して軍事參議官を辭したき旨東郷元帥及加藤大將に傳へる處あつた模樣で、五日歸朝した同大將は今後自己の進退問題につき東郷元帥、加藤大將、谷口軍令部長、財部海相と協議の上最後の態度を決定するものと見られてゐる

安達内相歸京

【東京電報】五日那須御用邸に御避暑遊ばされた 天皇、皇后兩陛下に伺候し御機嫌奉伺の上六日午後零時十二分上野驛着歸京した

政府組織大綱一切議定さる
汪、閻兩氏會見の結果
馮氏は代表を派して同意す

【石家莊五日發電】汪、閻兩氏會見の結果、政府組織大綱一切が議定されたので汪氏は五日夜發歸平の途についた。馮氏は軍事のため鄭州を離れること能はず代表を派遣して汪、閻兩氏の協定事項には完全に同意すべき旨傳へしめた

政府の組織は十部に分る
汪精衛氏北平に歸る

【北平六日發電】汪精衛氏は六日午前七時石家莊より歸着した。閻氏との商議の結果、新政府の機能を發揮せしむべく内政、外交、財政、交通、陸軍、海軍、司法、敎育、農鑛、工商の十部を設くることに決定せりと傳聞す

基本五點
閻錫山氏語る

【石家莊五日發電】閻錫山氏は汪精衛氏との會見の結果に關し左の如く語る

汪氏との會見の結果政府の根本方針として左の如き意見の一致を見た

一、人民の生活安全のため三民主義に基く國家施設を完備せしむ
二、國民黨は黨員自身及び黨員個人の利益をのみ圖るを得ず
三、新政規約を制定實施して憲政の基礎となす
四、制政規約は社會の安寧、財政更改、廉潔政府を前提とす
五、革命的精神を持つて腐敗に瀕せる國家を救ひ、公道の精神を以て事務を處理す

以上の五點を基本とする新政府は各方面の積極的努力により極力最短の中に實現すべく、國家の大本たる憲法若くは約法は早く制定實施するべきであらう　なほ國際問題に就ては何等言及されなかつた

三將軍退城

今回の陸軍異動で待命となつた上原前二十師團長、出射前二十師團軍醫部長、石川前朝鮮軍々醫部長の三氏は何れも家族を取纏め六日午前十時十分龍山驛退城したが、驛頭から軍司令官官邸に通ずる道路には朝鮮軍の各部隊整列し、驛構内には南軍司令官兒玉政務總監をはじめ軍主腦者、師團、聯隊の各幹部級、本府各局部長、朝鮮貴族、實業家有志、新聞關係者、同夫人連無慮二千余名の盛んなる見送りがあつた。なほ上原中將および出射少將は東京に石川少將は岡山に、歸る筈である

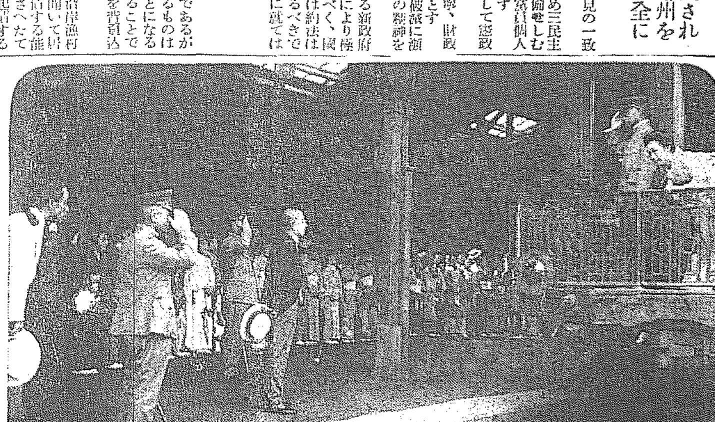

海江田侍從
けさ退城—南行

京畿道、江原道、咸鏡南道等への御差遣を終へた海江田侍從は野上屬、井上拓務省事務官を伴ひ、府からの渡邊山林部長、三橋庶務課長を同道して六日午前七時卅分京城驛南行したが、驛頭には兒玉政務總監、南軍司令官をはじめとして本府各局部長並に李江原道知事、軍部首腦者等多數の見送りがあつた

人

◇海江田侍從　滯城中の處六日朝退城湖南線へ
◇野上宮内屬　同上
◇村山拓務省事務官　同上
◇光永星七氏(電報通信社長)　六日朝入城朝鮮ホテルへ▲澤山寅彦氏(釜山貿易商)同上▲近藤眞澄氏(文學博士)六日夕入城天眞樓へ▲清原孝太郎氏(大邱刑務所長)六日朝入城山本旅館へ
◇大島英吉氏(朝鮮水電重役)　滯城中の處六日夕退城
◇寺田鎭次郎(光州刑務所長)　六日朝入城二見旅館へ
◇松村殖産局長　郷里に歸省中であつたが七日午後七時京城驛着列車で歸任すると
◇高橋濱吉氏(總督府視學官)　五日夜沙里院へ出張七日歸任の豫定
◇柴山昇氏(京城高商教授)　外遊中の處六日朝歸城、挨拶のため來社、天眞樓に投宿
◇今井賴次郎氏(遞信電氣課長)　會議終了につき挨拶に來社

神宮參拜(八月五日)▲總數四八三人▲内譯内地人四二五▲朝鮮人五一人▲支那人七人▲團體京城修養團八一人▲開年度總數五二一九人

航空往來(六日朝)上り▲三澤成家(大阪へ)▲尾崎しげ(同上)▲湯澤勝彦(福岡へ)▲尾崎光子(同上)下り▲野田雅亮(大連へ)

あすの天氣(7)

低氣壓は黄河下流にあつて北東に進みつゝあり、高氣壓は本邦から朝鮮に擴がつてゐる、北鮮は曇りその他は天氣よく一般に暑い、明日は曇るも後晴で暑い

豫報　晴　驟雨

仁川干滿時(七日)
滿潮　午前四時　午後四時十分
干潮　午前十時二十分　午後十時卅分

武漢また新に不安に脅かさる
共産軍愈よ迫つて

【漢口五日發電】長江上流方面を荒し廻つてゐた賀龍の共産第二軍は昨月沙市の東二十哩の龍灣司、濱江方面に大擧襲來し附近一帶を占領し龍灣司に司令部を設けた。賀龍軍は目下岳州の下流三十哩の赤壁、洪湖地方を占領してゐる共産第六軍と連絡し、漢水方面から武漢を衝かんとする姿勢を取りつゝある。共産第二、第六兩軍の兵力は約二萬(内小銃を持つてゐるものは一萬二千)で、漢口に殺到する時は正規軍敗退の恐れあり、武漢は又もや新たなる不安に脅かさるるに至つた

馬賊守備兵を射殺
齋藤一等卒即死

【奉天六日發電】昨日午後四時滿鐵線大楡樹、蔡河間の遼河鐵橋を巡邏中の公主嶺守備隊兵二名が四名の馬賊風體の者を認め誰何せるに、突如發砲し第二中隊の齋藤一等卒は賊彈のため即死、交戰の結果賊二名を射殺、二名は逃走した

刺青傀儡話【67】
潮山長三 作　挿畫 河原塚龜太郎

秘藥、寄藥(一)

主人時觀の歸宅が馬鹿に遲い。夕飯時が過ぎても、初夜になつても、なか〱歸つて來さうになかつた。

お歌をはじめ長州屋の一家では非常に心配した。

尤も、時觀がその訪問先の佐川南方から歸つて來次第に、家出中の倅新七の生死安否がわかる筈だから、今日といふ今日は、此の長州屋にとつて、最も重要容易ならぬ大事の日だ。

それでお歌は日の暮れぬ中に、もう店の大戸を閉ぢさせた上、通ひ番頭の禮助を店に引き止めておき、店の者たち一切の外出をも止めてゐた。

それなのに時觀の歸宅が遲い。お歌はます〱心配でたまらなくなつた。

『もしや——』と絶望的な想像をめぐらせ、娘お香苗の目の前でひどくふさぎ込んでしまつた。そこは女氣のいちずるで、默つて、もう悲さうな顏だ。萬一今にも時觀が悄然として歸つて來たのなら、何も聞かないうちから先わつと泣いてしまふであらうと思はれる。

さうしたお歌の憂鬱な顏を見るだけでも、お香苗はたまらなく不安になつてゐる。これも胸をおど〱させて、口中に錢が出るほど默り込んで、行燈の灯ばかりを見つめてゐた。

店の者は店の者で、向ふの方の座敷に一かたまりになつて、番頭の禮助はじめ、しいんと靜かに控へてゐる。

長州屋は一家を擧げてまるで、お通夜のやうな、しめつぽい空氣ない沈默と、そして大風の前のやうな物々しい沈靜とが、一杯に漲つてゐた。

さうした中にも、時刻ばかりは容赦もなく過ぎて行つて、折からゴオンと時の鐘が、人々の胸を突くやうに鳴いて來た。

お歌は大きく目を見張りながら細長い指で、鐘の音を數へた。

は四ッ——今の十時だ。もうそんなにふけてしまつた、お歌はその指を折れる程ぎゆッと握つて、

『おゝ四ッだ。あゝ四ッだ。旦那樣は——旦那樣は——』

すつかり慌てゝ、ひよろりと立ち上つたと見ると、すた〱と店の者のゐる方へ行つた。

『禮助さん、禮助さん』

あわただしい呼び方だから、番頭の禮助は驚いて出て來た。

『何か御用で?』

折が折だから禮介、おづ〱して伺ふと、

『四ッを打ちましたよ。旦那樣はどうしたんでせうね。お前さん、これから木村町の佐川樣のお屋へ行つて、お迎ひして來て下さいない?』

木村町と聞いて禮介、しぶ〱した目を上げた。この竹川町から本村町までの往復はざつと一時——今の制度でいふと二時間はかゝる。が、自分も早く主人に逢つて氣が落ちつけたいと思ふから、

『よろしうございます。それでは駕籠でまゐりませう』

と、店の大戸をごとんと明けてもう夜なかのやうに更け渡つた表へ出た。と、その時、向ふ横町を御用提灯が、物々しく通つてゐるのが見えた。又今夜も捕物さわぎでもあると見える。

禮助は、恐ろしい物にでも出つ喰はしたやうに思はず立ち竦んだが、おきすた〱と駕籠屋のある方へ急いで行つた。

こちらはお歌、何しろもう遲くなつたのだから、店の者たちをこの上起しておくのも氣の毒だから、もう寢るやうに云ひつけておいて座敷へ歸つて、又面白くもなゝ娘と睨み合ひで、主人の歸宅を待つた。

そこへ手代の己之介が、慰め顏にやつて來た。

『御心配でございますね』

と、うはずつた聲でさう云つてとても嬉しくつてたまらない御新造の顏を、窘めるやうな目で眺めた。その懷中には、例の女をとろかす不思議な媚藥の瓶を、しつかりと持つてゐる!

漁場入札讓渡廣告
一、當公家所有慶尚南道統營郡、昌原郡所在漁場參拾八箇所ヲ指名入札ニ依リ讓渡ス
二、入札ニ關スル詳細ノ事項ハ當事務所又ハ慶尚南道各府、郡ニ就キ詳知セラルベシ
三、入札申込期限ハ昭和五年八月十八日限リトス
昭和五年八月五日　京城府嘉會洞一九六　李鍵公家事務所

資本金壹億五千萬圓　株式會社安田銀行京城支店　京城府本町一丁目

債券高價買入
◎共有組合債券十倍法◎
投資ノ要訣!頗ル趣味アル金ノ殖シ方アルノミ百圓ノ債券ガ僅カ十圓ノ元金ニテ殖テモ利ヲ生ヌ本法ノ特色デス(詳細ハ案内書ヲ差上マス)
△債券公債賣買及低利金融
△詳細營業案內相場表送呈
●債券虎卷一冊五錢、番號新聞一部二錢
釜山府幸町二丁目　債券商屋　岩崎商店債券部　電話五五番　振替金四二六七番

土木建築材料　鐵物・鐵・鋼鐵・鋼・パイプ・機械・工業用品　釜山府幸町二丁目　角野商店

雨が降つても之さへあれば…大丈夫　登錄商標 天狗印……强固無類
棕櫚表及び棕櫚マット田植用繩
其他棕櫚製品一式卸問屋　紀伊棕櫚表株式會社滿鮮營業所　大田府　畑商會

意匠斬新　技術精巧　專門製作　メタル徽章　優勝旗　各種旗　カタログ進呈
京城府黄金町三丁目　大久保眞敏商店　電本2214番

京城若草町大通り　今村病院　内科　小兒科　入院隨意　普通病室　隔離病室　醫學博士 今村豐八　電話 病院用 本局一八三一番　自宅用 本局三六五番

◎惡疫豫防と煙草の節約　醫學博士 糸川欽哉　同 田中吉左衛門　兩氏推獎
【新案特許】口鼻兩用　健康パイプ　定價一組一圓
東京市銀座西三丁目　製造元 ケイエス商會
朝鮮總代理店　京城府旭町二ノ二十四番地　藥劑師 福島庄三郎　電話三〇一番　振替京城七八七番
◎朝鮮全道有名藥店時計店にあり品切の節は代理店へ前金送料無料代金引換三十錢増

航空ニュース

上は、大西洋を横斷した英國自慢の大飛行船Ｒ百號です。ツエ伯號の二倍も大きいといふ大怪物です。
下は今度米國で出來たトンボ式形飛行機で、特徴は直角昇降を狙つたところにあり、離着陸、滑走等に新機軸を出したものです。

蚊帳の火事から子供二人が燒死

消火に夢中になつてゐた ―母親のなげき―

【清州特電】祭町接續上堀前部落年（？）方において四日夜子供二人の無慘の燒死事件があつた、同夜夫人鄭氏は不在で妻の金氏が長男永錫（？）二男錫鎬（？）の二人を隣家温突内に寢かせ金氏はあまりの暑さに前庭に莚をしいて寢てゐた折から十一時頃隣家の前を通りかゝつた者がふと見れば隣家の温突内が一面の炎となつてゐるのでそれとも知らずぐつすり寢込んでゐる金氏を突き起こし室内に躍り込み消火につとめそのうち町内の者も騒ぎを聞きつけ驅けつけ漸く室内の器具だけを燒いて消し止めたがその時になつて消火に夢中になつてゐた金氏は初めて子供二人が室内に寢てゐたことに氣づき燒け殘りの蚊帳を引き起したところその中から見るも無慘の黒こげとなつた二つの骸を發見し更に大騒ぎとなり金氏は狂氣のやうに死骸にとりすがり燒けたゞれた子供の死骸を抱きあげ乳を飲めくと泣き騒ぎ人の涙をそゝつた、原因はカンテラが倒れてそれから蚊帳に燃え移り大事にいたつたものらしい損害高は僅かである

總督に會ひたい ―騒がせたキ印の爺さん―

六日午前十一時ごろ總督府表玄關に黒帽をかぶつた顔面しわだらけのおぢいさんがあらはれ、つかつかと階段をのぼつて行くなり受付に顔を出し『總督閣下に用があつて來た』といふので受付人が驚き『何の用か』と尋ねるや老爺は『東洋四億七千萬同胞の辨民に來た』と顔をしかめて物凄い形相をしたので受付が『こいつはてつきりあれだなア……』と感づき早速鍾路署に通じた

◇

鍾路署から平高韓刑事が出頭、引致しやうとしたが老爺はなかくに肯せず懐中から紙一尺四方位の奉書に認めた總督閣下といふ陳情書を出し『どうしても面會さしてくれ』といふので一同こんくと老爺を宥めた上警官に引致して取調べて見ると老爺は忠清北道清州郡出れ當時住所不定崔錫元（？）といふ

◇

老爺は自分が警察署に來たと感づくや女のやうにうめきさせたので鍾路署員がなだめすかすと今度は威猛丈けに『俺は百姓であるが世の中は危急の秋であるぞ』と叱りつけ警官をなだめたり叱られたり全く手のつけやうなく流石の署員も手古ずつてゐる、なほこの老爺の身體調べにふところから金二圓十錢とかゝれた質札が落ちて來た

馬賊の大合同

一千名に上る大集團 大擧間島襲撃の計畫

支那安圖縣に割據せる馬賊頭目青山、明山、南俠、南陝西の諸合同馬賊約百五十名はこの程排滿排日の一地に根據を有する頭目雪山の一隊と相呼應して東三省獨立軍を編成し間島の名を以て排支排日の宣傳ビラ五千枚を各地馬賊に配布したが右集團中には共産黨系の朝鮮人五十名が加盟しをり〇〇〇〇と蠢動を圖つてゐる模様である、その外梅嶺縣撫松縣に蟠居する馬賊頭目西山好、一順、西園、金山海、四季好、三虎飛等の率ゆる馬賊團は合同しその總數員一千名

赤毛布の旅を了へて

高商の柴山教授 けさ京城へ歸る

歐米二ケ國の名物男、京城高商の德物教授として同校の人氣を一身に背負つてゐた柴山武矩氏が京城を後に歐米各地への留學の旅にのぼつたのは昭和三年の秋十月―イギリスを振り出しにフランス、ドイツ、スペイン、ポルトガル、イタリー、スイス、チエツコスロバキヤ、ウンガルン、ハンガリー、スエーデン、オランダ、デンマーク、ベルギー、アメリカと歐米各國を遍歴すること滿一年と十ケ月、赤毛布の初旅を終へてヒヨツクリ六日午前七時京城着列車で歸城した

×

宿と定めた天眞樓の一室で久方振りに寛ろいだ浴衣がけの柴山さん窓下を通る白衣の人々に今更ながらの親みをおぼゑて感慨にふけること數刻、刺を通じた記者の訪れに堅き握手をかはし、二年前とは變つた所のない愉快な口調で綴られた同氏の歐米漫遊談

×

さて……何からお話しませうかこの旅にのぼる折の私は歐米各國各地を憧憬してゐた、しかしこの豫想がさびしくも裏切られた、カツフエーもある、バーもある、レビユーもある、しかし我國のそれとは全然趣きを異にしてゐる、日本はたゞその名前だけを借用してゐるに過ぎない、形として日本に輸入されて居るが氣持には大いなる距りがある、歐米各國が今は花として咲きみだれ、實として結ばれた數多くの存在の中には、その根底には根強い何物かが流れてゐる、彼等は現實をあかずながめてゐる、

×

まはつた國々の中で私の胸に今もきざまれてゐるのはスペインだ――。それは爛熟した果物が木からおち腐敗はしてゐるがなんとなく甘い香りをその果物から得られるといふ感じた、形容の出來ぬ甘さがこの國を包んでゐる、イギリス、フランス、ドイツ、アメリカは全然不愉快ではないがあまりにも健全なる國家の體系を備へてゐる

×

歐米各地で斷然尖端を逝つてゐる人々は實に地味な生活をしてゐる着物にたとへれば新しい裝ひは何處にも見出せぬがそこには新鮮な香りが漂つて我々をひきつける、これだ

×

女はフランスが美しい。パリーに一歩をいれた折さまでのことは思はなかつたがパリーをはなれるとこゝの女の美しさがしみじみとかんぜられる男はイギリスだ、流行に瞥誠を語るだけにゼントルマンの家元である（寫眞は柴山氏）

タクシーがバスに追突して斷崖から墜落

大邱府外新川橋カーブで 負傷十五名を出す

【大邱特電】五日夜七時半大邱府營バス五〇七號と一緒のタクシー二二七號とが共に客を乘せて東村から大邱への歸りに府外新川橋のカーブにさしかゝつた刹那後のタクシーが前方のバスを追ひ越さんとしあやまつて衝突と共にバスもタクシーも一緒に斷崖二丈五尺余の所から墜落しあふむけになつた爲、双方共車體を目茶苦茶に破壞され運轉手車掌をはじめバスの乘客十二名タクシーの客三名全部十五名はそれぐ重輕傷を負ひ殊に負傷者中には生命危篤の者數名あり、消防隊その他出動し應急救助し全部道立醫院に入院加療中である

電燈は復舊

◇……電燈は昨夜より明るい 明日までには完全に

五日夜は停電、減燈で市民は困り拔いたが復舊工事も殆んど半ば以上出來上り遲くとも七日一杯で發電所は復舊する事になつた。通常一萬キロの電力が五日は僅その三分の一に不足する三千キロで需要に應じてゐたので百燭光の電燈でも三十燭光の暗い明るさを見せてゐたが六日午後一時京電に達した報告によると復舊は進捗して六日は七千キロまでにのぼつた。電車は開通と變りなく運轉を續け殊に氣づかはれる今夜も通常の如く百十五臺の運轉をなすことになつてゐる。五日開塔時から不通となつた練兵町より元町四丁目の龍山線も開通する

負傷者遂に死亡

運轉手は非番巡査

東大門署非番巡査李鍾鎬（二）の運轉する同署備付第三五號サイドカーに轢倒され重傷を負ひセブランス病院に入院加療中であつた黄金町一丁目十五番地、賀昌商會雇人金元俊（七）は六日午前八時遂に死亡した、なほ同じく重傷を負ふた同町一丁目廿九番地、金順化（え）も生命危篤、なほ本町署では加害者李巡査を過失傷害致死および負傷で取調中

列車衝突の試驗

煙除け裝置のため 名鐵が近く行ふ

【名古屋電報】名古屋鐵道局は近く笹ケ瀬トンネルに煙除けの自働式扉幕を裝置することとなつたので萬一故障を生じ扉幕が上らず列車と衝突した場合列車はどの程度破損するか試驗するため八月中旬に小牧トンネル（中央線）で雛型六號列車を衝突せしめるといふ世界的新試驗を行ふこととなつた

勞働爭議殖える

不景氣の深刻化と共に 内務省社會局調査

【東京電話】近年不景氣の深刻化と共に我國の勞働爭議は異常の増加率を示し、五日内務省社會局の調査發表したところによると本年の上半期にては昨年乃至一昨年に比し更に一層の増加を見せ爭議總件數七百二十八件參加人員七萬六千七百九十一人この中同盟罷業工場閉鎖等を伴つたもの三百四十七件、四萬八百二十四人におよんでゐる。即ち

▲總件數

昭和二年	三七三件	四五、三三六人
昭和四年	四四五	六一、五三七
昭和九年	七二六	七六、七九一

▲同盟罷業其他爭議手段に訴へたもの

昭和三年	二六〇	三〇、一〇〇
昭和四年	二三六	四八、六〇〇
昭和九年	三四七	四〇、八二四

しかして本年の爭議の特殊な増加として左の如き點が注目されてゐる

一、洋毛所、鐘紡の如き大企業に於ける爭議の増加したこと
一、工場閉鎖の増加
一、爭議が殆んど不可避的のものに局限されたこと
一、爭議の性質の過激化したこと

米政府の旱害對策

大統領から發表

【ワシントン五日發電】フーヴアー大統領および閣員は本日アメリカの中西部一帶に亘る大旱魃の對策につき協議したが、その後、左の如く發表した

政府は旱魃被害の救濟につき最善の努力を盡すものである、今までに既にミゾリー、オハイオ、ポトアツク河流域にて作物の損害は數十億ドルに及ぶものと測されてゐる、同方面の家畜の大多數は最も被害僅少なる地に移動させねばならぬなほ農務長官ハイド氏は被害地視察の結果に基づき種々救濟方法を報告するところあつた

…に上つてゐるが去る七月上旬安圖縣西勾子において頭目會議を開いた結果總頭目に西山好を推し翠糧の收穫期を期して間島方面に大擧進出の計畫を立て目下準備を整へつゝありと

本社主催

立教對遞信の野球戰

八日午後四時半から ―京城球場て―

東飛行士伯林に向ふ

【パリ五日發電】東善作氏は五日午前十時十五分當地發ベルリンに向つた

朴永鳳は懲役三年

けふ言渡さる

朝鮮共產黨滿洲總局執行委員朴永鳳にかゝる治安維持法違反事件は六日午前九時半より京城地方法院第四號法廷で金川裁判長、森浦檢事立會の下に開廷、裁判長は被告に懲役三年（未決拘留二百日通算）を判決して閉廷した

動車規則違反として嚴重取調べをゐる

三四名の容疑者を引致

出入行商人を調査 黄金町の强盗後報

既報＝四日夜府内黄金町一丁目百九十五番地、東拓金融組合理事田淵勲氏方に押し入つた覆面强盗については本町署において全力をあげて捜査を續け六日迄に容疑者三四名を檢擧して嚴重取調べを行つて居るが何れも見込みうすく、同家出入行商人について調査を進めて居る

高橋氏の寄附 府内西小門町高橋泉氏は亡父章之助氏忌明に際し香奠返として府内社會事業

不況が生んだ共產的な組合

私有財産を認めぬ 三扇メリヤスで實行

【東京電話】大阪府泉南郡□□町の三扇メリヤス組合は最近の不景氣に堪へ兼ね職工の俵野、森本兩氏が主唱し十家族六十名を以て組織したもので、その組織は一切の私有制度を認めず六歳以下の子供は組合が育て工場も四時間で閉鎖し假賃に窮るといふ理想的なもので之が發展は各方面から注目されて居る

旅客機て高飛び

藝妓つばめ 逃げる

府内旭町二丁目百十九番地、多三羅抱藝妓つばめこと福岡生れ梅本さつき（二）は六日早朝突然行方を晦まし、午前七時汝矣島飛行場から京城の本町署に屆け出で、各方面に手配捜査中であるが、つばめは二ケ月前福岡から前借二千八百圓で抱へ込まれたもので、從來現内の噂があり男としめし合せて逃走したらしい

福岡で押へらる

六日午前七時汝矣島飛行場發旅客機で京城から一氣に福岡まで逃走を企てた旭町二丁目多三羅抱藝妓つばめ（二）は同十一時福岡に到着したが、本町署からの手配によつて取押さへられた

同大柔道部來征

同志社大學柔道部選手十九名は八段田端範士に引率され本月六日京都出發滿洲大連、奉天に轉戰の歸途來る十六日來城するのでこの機會に十七日午後一時から講道館支部で京城軍と試合することとなつた、一行の顔ぶれは

三段林藝雄、里川博▲二段二宮武雄、福島晃一、木下鍵五郎、▲初段川合新司、春名哲、金岡初雄、森内榮一、永谷光男▲段外石田重成、上田千代治、上田三郎、名倉佳一

である。京城軍は十日講道館支部で豫選を行ひ出場選手の決定を見るが、豫選出場者は左の諸君である

三段森田勝治、山口勝三、高橋忠治、妹尾誠諦▲二段岩城進、池化龍、松尾二郎、岡田猪三郎、三浦淸、香月問、加藤長雄、吉瀬富榮、鶴田問▲初段田邊鮮司、小田登、矢賀部十藏、小野德一、今野虎市、佐野彦助、三浦秀雄▲一級更塚本作、河野英雄、中丸晋雄、水上浩、禹道致

無名氏から五十圓

水害義捐金として

咸南咸興の無名氏から水害義捐金として本社を通じて寄贈して來た

布哇選手の一部

【ホノルル五日發電】布哇水泳選手クラツプ、ゾリラ兩選手の渡日禁止問題は未だ解決を見ずカリリ兄弟マイク、ライリー及び監督の四名だけ一先づ七日當地出發の淺間丸で渡日することとなつた

罹災者への贈物

千五百枚の着物出來上る

過般の水害罹災民の救濟のため國風會朝鮮支部長清澤のゑ女史の提唱により齋藤總督夫人、兒玉總監夫人、小林丁子屋主夫人、鍾路風會京城日本キリスト、組合、メソヂスト、若草町日基の各教會婦人會ロータリー倶樂部員夫人連、友の會無名會、淑明高女等一つになり何れも應分の金錢を出しそれら婦人達により先日來から縫はれてゐた罹災民に贈る着物千五百枚は昨五日をもつて全部出來上つたので六日午前九時前記團體の代表者は淑明高女にあつまり京城府にこれを持ち運び寄附を申込んだ（寫眞は各會代表者のあつまりと寄附品）

水害義捐金

（朝鮮社會事業協會扱）

百五十圓　十五錢　朝鮮總督府鐵道局大田運輸事務所▲二百廿八圓五十錢　朝鮮總督府專賣局▲三十三圓七十錢　朝鮮總督府中央試驗所▲百十二圓六十錢　朝鮮總督府道局山工務事務所▲一圓九十錢　注文津水產製品檢査所▲一圓九十錢　横濱東蠶專賣高等小學校▲三百圓十錢　京城帝國大學職員

計　八百二十八圓三十一錢
累計　一萬三千六百四十圓四十錢

臭い便所へは

イマヅ芳香油をマケ

今津衞生理學博士發明の販賣特許イマヅ芳香油を便所へマケば、芳香を發し臭氣を完全に止め、ウジを殺し傳染病の豫防となる。殊に旅館、貸座敷等には取り分け必要であるから。これからは是非使用されたい。又衞生大掃除には便所、床下其他不潔な場所へ本劑をマカれるがよい。

南京蟲には噴霧器で吹きかけると即死し、衣類、疊等を汚す事がないから、南京蟲退治は本劑に限る。到る所の藥店其他にて販賣、品切れの時は、大阪市西區京町堀通り二今津化學研究所へ申し込。

高級實用　オルモス　コメツト　Geneva, Suisse

製造　メダル　帽章　廣島市平田屋町　電話一九一四番　キシヨウ堂工場

男女　生募集　道近恩重問はず自宅で内職出來る事本社は一般に最適す八ハガキで照會あれ規則書送呈　大阪市港區　三友社書房

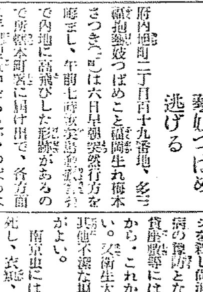

寫眞機械　活動寫眞機　一般材料　京城府明治町　島田誠昌堂　電話本局二四八九番　振替京城二〇八番

ちゝの大妙藥　家傳名方　乳の膏藥　商標　▲乳の腫れ其他腫物の特効藥　●御申込の際は（振替又は爲替にて御送金次第發送致します）特約店御相談に應じます（定價一個一圓五十錢）　京城府外　岡島豊安堂　電話六六番・振替京城一八五三番

人造米!!　擧國消費節約の聲高き時私經濟緊縮の要諦は人造米の混食にあり　弊所發賣の人造米（原料玉蜀黍）は專賣特許の加工品にて營養價高く使用法極めて簡易價格は白米の三分の一に及ばず　荷賣用の外製菓及味噌醸造原料として好評を博し副產物より精製したる「もろこし茶」は經濟的常用飲料として麥茶に優り又飼料は養鶏、牧畜家に歡迎されてゐます　京城府元町一丁目一二五　朝鮮食糧研究所　電話龍山二一六番　工場新築擴張完成　主要地に特約店を募集す

大蒜　芳香　アルリー　各地有名藥店へ

血の素　ハタ印　蔘精葡萄酒（赤）　ニンジンブドウシユ　蔘精葡萄酒（白）

投網　優良と低廉　四分目　二尋　十二圓　五分目　二尋半　十三圓　投網　三間　三圓　其他網糸製各種　京城水標町二丁目　漁具製造商　土屋商會　電話本局三一四番　振替京城四三三八番　釣具　定價表（御申越次第）發送

御料理　京城府旭町　をま本　電話本局三九一番

食物中毒に　吸着療法劑　アドース　白錠　黒錠　大阪市東區道修町二　田邊元三郎商店　A―57

京城府旭町二丁目八番地　瀬戸外科皮膚科醫院　瀬戸潔　電話本局二四九八番

父河村千治郎儀病氣の處養生不相叶六日午前七時五十分京城大學病院に於て死去致候間此段御通知に代へ謹告仕候追て七日午後六時遊中式列を擬し永樂町西本願寺に於て葬儀執行可仕候午後八時京城府南大門通五丁目　昭和五年八月六日　嗣子河村和三郎　親族總代高木初吉　友人總代河合治三郎　町總代戸田正夫

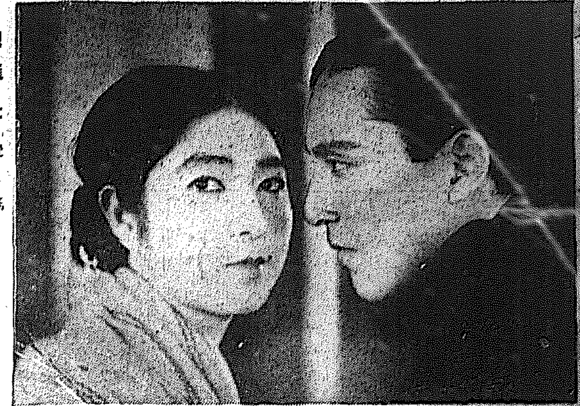

抱擁 ＝＝「戀愛第一課」に次ぐ北村小松のシナリオだ 松竹作品 定評のある北村、清水、岡田のトリオ、これだけも若い人々の間には相當な期待を抱げよう、いちじるしく進歩した及川道子の演技も亦みものだ（七日から大正館に）

映畫と演藝

產業合理化か陶汰促進策か

◇…獨立プロの影薄く 映畫製作漸く單純化

獨立プロの蜂起は曾ては既立の勢を併ふほど製作氣運を高めたものであつたが、最近に至つては阪妻の退社あたりを最上に漸く衰微し、市川右太衛門も近く阪妻プロ入りとなり、京都郊外に散在するプロダクシヨンも名こそ存在してゐても漸次既設會社の合理化方針なるものに依つて合同或は統制の運命を辿るものとみられ、然らざるものもまたその製作方針に伸張力を失ひ、獨立スタアの名聲もどうやら昔日の人氣を永く保ち難い狀態に向ひつゝあるかにみられてゐる

獨立プロの難關は配給網を有せず、配給會社の手にその配給を委託することから現在においてはプロダクシヨンそのものゝ經營まで掌握せらるゝ現狀にあるを外にして、作品の色分けといふ上からすれば單調化を歎ひ、要富對要ともなるのだが、產業合理化といふ一種の緊縮政策は時に獨立者に對する陶汰方針ともみらるゝ結果を招來することなき能はざる結果となり三五年前の獨立當時に比すれば何れもその人氣勢力は弱くこれ等のスターの實演などに見て著しいものがある。が獨立製作に對する適當の保護方針は行詰打開策としても大に必要だといふ說が行はれてゐる

武井龍三から（石井プロ）

朝鮮は憧れの地、それでゐて未だに御地に行く機會がありません。寫眞でも行きましたらよろしく御聲援の程蔭手ながら御願申上げます

パ社の新計畫 トーキーの地方進出

パラマウント東京支社では、豫てからトーキーの地方進出に就いて考究中であつたが、今度日本ビクター會社から日本に一組しかないR・C・Aポータブル發聲映寫機を購入し、パ社トーキーと共に同映寫機の貸與營業を開始することになつた、これがため豫て暫くシネフオンの技術部主任だつた木下伸七氏が再び復歸して監督の任に當る筈で同機は假に二時間で完全に操作が出來上るし普通のR・C・A機と少しも變りない優秀なもので地方常設館にとつては一大福音といはねばならぬ。なほパ社が來るべきシーズンに提供する大作中『パラマウント・オン・パレイド』『ラヴ・パレード』『放浪の王者』等トーキーとして聲なければ絕對に眞價を味はへないものなどを以上の方法によつてドシドシ地方へ配給する豫定であると

カゲセリフ

◇五日夜の停電ですつかり面喰つた觀客……ないがそれときいて『前からわかつてゐること、こんな夜活動行きとしやれこむのは余程甘い……』と

◇劇場寧門光三郎、劇團月形龍之助、劇團何々……これも劇團の大安賣り

◇料金を高くとると物はよくても客足はまばら、で場內は馬鹿に涼しいが、この涼しさには各興行主はヒヤリとさせられる

ニュース・リール

× 西洋ではガッチリした多數のファンを擁する舞踊家石井漠、この九月に來鮮の噂がある

× 松竹下加茂のピカ一林長二郎去る五日から帝劇で實演

× 映畫文藝家協會や映畫批評家をもつて去る三日華々しく組織した映畫批評家協會、內部の統一が外部に暴露してこの程解散

× 淺草興樂街で斷然人氣を占めてゐたカジノフオリーの幹部連中月給が安いといふので一同脫退一行は河部五郎を引うけた木內興行部に入る由

寫眞は朝日座開演中の河部五郎の國定忠治の一場面

大正館（七日から）▲時代劇『滅びゆく武士道』全十卷市川右太衛門、清水錦子主演▲現代劇『抱擁』全十卷岡田時彥、及川道子主演

東亞クラブ（三日から）▲『ガウチヨウ』ダグラス主演▲『怪我の功名』ボビーダン主演▲『堀米浪人組』後篇嵐門光三郎、市川荷男主演

消費節約と計量

總督府技師 品川舜一

三

今御米屋が米を配達して來た。奥樣お米を持つて參りましたといふ。奥樣は奥の方で何か仕事をしてをられる。御例だが臺所の米櫃に明けて置いて頂戴といふ始末。米屋の坊主は占めたといふ。何を占めたのかと思へば一斗のお米を九升しか持つて來てゐない。一升儲をしてゐる。聰明い坊主になると一升儲した上に米を明ける時に櫃の底を叩いたりすると又一合余りも儲をする。この奥樣は大層お人好しとみねて米の配達のときには何時でも一升一合位は損をしてをられる。まあ大抵の家庭では總て日用品のお買入はこういふ調子ではなからうかと思ふのであります

これは單にお米ばかりではない牛肉でも味噌でも砂糖でも醬油でも總ての日用品の買入れはこういふ調子に目方や斤目を胡麻化そうとするわるい商人もあるから油斷も隙も出來ない。何日もこういふ買方をしてゐては消費節約處の騷ぎではなからうかと思ふのであります

それだから日用品を買入れる時には一々斤目や目方を極べて請取る樣にしなければならないのであります。處が目方を極べるのでも秤の使用ばかりみて尻尾がはねれば負けて與れたと思つたら大間違ひで、それは直外の註文に分銅を九十匁の目盛りにかけてゐるやら秤を持つ右の手の小指で秤の鉤を押さへてゐるやら分らないからよく注意をしないと大間違ひが起るのであります。手品は前からは分らないもので手品の種を見つけるのは後に限るのであります。處がその斤目や目方を正確に調べると云ふ事がなぜ大人氣ないのでありませうか。なぜ品位にかゝつたり奥樣として體裁にかゝるのでありませうか。正しく計つて請取ると云ふ事が品が惡い大人氣ないと考へてをられる人が世の中には隨分多いと見ねまして家庭に一通りの秤や秤を備へつけて每日臺所に運ばれる總ての日用品の目方を一々計つて請取つてをられる人が少い樣に見受けるのであります

處がこゝに面白い事には品物を買つて釣り錢でも請取られる時には一錢から五厘に至る迄キチンと勘定して請取つてをられる、若し五厘でも不足し樣ものならさあ大變もう青筋を立てゝ喧嘩腰ホイとは五厘で取りませんぞと云ふ調子でをります。金の方は、錢から五厘に至る迄『キチン』と勘定して請取つて居るが品物の方は勘定しない。そこで金の方は間違が起らないが品物の方は胡麻化される。その胡麻化し樣はとても一錢や五厘位の少ない胡麻化し樣ではないのであります

こんな事を每日繰返してをつて口ではやれ緊縮だ、そりや消費節約だといつてそれがほんとうの節約になりませうか

それで一般の人が每月五十圓とか、百圓とか、或は二百圓とか綜々に依つて世帶向は遣ひましようが、月々の支拂に對して品物は正味八掛か、九掛しか請取らないといふ事になりますれば、今日物價の高い上に非常に高い物を買はされてゐるといふ事になつて家庭の損失といふものは少なくないのであります

滋養強壯に効果ある 豆腐を食べよ

＝日本人の嗜好に適し且つ特に夏分は胃腸によい＝

醫學博士 阪本助之進氏談

豆腐は古來東洋人殊に日本人の嗜好に適し且脂肪等の滋養分に富み、消化されやすくかつ安價な食料品なるが故に津々浦々山間僻地でもおよそ豆腐屋のない所はなく、四百種にも上る豆腐料理の種類の多い事によつても判るのであります、本草綱目といふ本に『豆腐の主治、中を寬く氣を益し脾胃を和し脹滿を消し大腸の濁氣を下す』とか又『熱をさまし酒毒を散ず』とあり、消化器病者が豆腐を喰ふと腸胃に觸らぬといふ、夏に咽喉の渇く時、汗の出て困る時に冷豆腐一丁を喰へば直ぐに治るともいはれる位です、又蛋白質の食物を攝取すべき腎臟炎患者には唯一の食料品であります豆腐それ自身が滋養分に富み、消化器が弱いといふ事から考へても分る事ですが、更に我々の保健、治病、榮養に適してゐるといふところの趣味、嗜好、分量の關係から考へても豆腐を利用する事が最も適當であるからです。即ち榮養攝用豆腐は保病の豫防能に有効に竝ねるに營養攝取の効果を有し、更に副食物としての役に立つ眞に經濟的必要品であると信じます。分量についても普通攝を用ひる場合にはその人の體質、病狀等によつて眞に適當なる分量を定める事は非常に困難ですが、藥用豆腐ならばその人の食品吸收量に應じて豫劑が効果を奏しますから、食餌療法として眞に合理的であります。即ち少し位多く喰つても食物はその人の體質に必要な吸收量以上は排泄してしまひますから、これに含まれた必要以上の藥劑もまた何等消化器を害することなく共に排泄されてしまふことになります

口中の衛生 夏は特に必要

含嗽と齒磨き方法

暑い時分は口中も濕度が高まり從つて齒間に挾まり殘つた食物等は腐敗しやすくなります、故に夏には口中の含嗽及齒を清潔にする事には特に注意せねばなりません まづ含嗽については含嗽は口中の汚物を除去し、冷味を帶びて氣分が爽快になり、從つて黴菌の侵入を防ぎ、夏季には特に有効な保健方法であります、次に齒をみがく事ですが、夏以外の季節では一日に一回なり二回の氣の向いた時行つて立派に効果あるものですが夏の齒は食後直ちに掃除せねばなりません、たとへば夕食をすましてその夜はそのまゝ眠んで明朝になつて初めて齒をみがくとすればその一夜中の齒法であります、次に齒をみがく事ですが、夏以外の季節では一日に一回なり二回氣の向いた時行つて立派に効果あるものですが夏の齒は食後直ちに掃除せねばなりませんたとへば夕食をすましてその夜はそのまゝ眠んで明朝になつて初めて齒をみがくとすればその一夜中の齒間の食物は相當に齒に損害を與へるものでありますから夏分だけは是非食事直後に齒を磨かねばなりません、病は口より入るとかいはれてゐる通りこの頃の季節ではこの口中衛生には充分に注意せねばなりません

動物性の蛋白

青少年に必要

◇ー榮養素の一つとして特に重要視されてゐる蛋白質は食品の種類によつて夫々効果を異にしてゐるのであるが、植物性のものと動物性のものと比較する時榮養價値はすべて動物性の方がすぐれてゐる 自分はその試驗の爲に三、四年を費しての結果、獸鳥肉の蛋白を一〇〇とするならば白米のそれは七〇にしか當らない

◇ー他の植物は白米と同等、又はそれ以下の價値しかない、米蛋白には肉蛋白を三割以上とらなければ同等とはならないのである、それで米蛋白の場合は、肉のそれより三割多く與へなければならぬ。又卵の蛋白に麥蛋白を加へても効果はあがらない

◇ーそれで動物の生長後は單に體重を維持するだけなら、蛋白を食物中の七〇%位だけで足りるのであるが、生長期の青少年には一二乃至一六%位を要するものであるから乳幼兒を除いて生長期には特に食物に注意する必要がある、蛋白も牛乳のそれは最も理想的であるが、その殺菌法に注意を要するは言をまたない

◇ー低溫殺菌などは完全とはいへない、むしろ高溫殺菌法の牛乳にヴイタミンを他のもので補給するが安全である、なほ日本人の身長の低いのは主食物が米飯の關係である、それゆゑもつと蛋白を動物性からもとるやうにし、蛋白の三割位を獸鳥肉、或は魚肉によつて補ふやうにする必要がある

◇現在の日本人の食物攝取法では其の半にも達してゐない位少いのである、次に脂肪はヴイタミン以外として考へて、その補給によつてやはり營養價に害がある、バタは最高であるがなかなか一般的に使用されてゐないのは遺憾である

◇ステアリン、パルミチン等の脂肪のものや魚油中の高級不飽和脂肪を原料とし、ヴイタミンを配合した人造バタがよいと思ふ、つまり脂肪は熱量としてよりもヴイタミンA、D、Eの補給の爲めに攝取するがよいのである（鈴木梅太郎博士談）

秋蟲の飼ひ方

餌は腐る時に一切れ：籠は家の中の揃れ居所へ

夏の夜のその歌聲で吾々に涼味と慰安とを與へてくれる虫類が諸所の夜店に出はじめましたが、この秋虫の壽命はどの位あるものか一番

短命な のは蟲で、賣り出してから大きな鈴虫氏位は漸くて一週間小さい蟋蟀は十五日位しか生きません、なく虫は、今市場に出てゐる分五月中旬に親になつた虫についていふと、最も短命な鈴虫、松虫は賣り出してから四十日乃至五十日、丈夫な虫になると七十日ほども生き、最も長命なカンタン、クツワムシ、キリギリスは九月ごろ迄保ち、すこし取扱ひに注意をすれば霜のおりるころまで生きて啼く虫も稀ではありません、他の虫の

壽命は この中間で大體六七十日は大丈夫です總て飼ひ方一つで大切にする人は胡瓜がなくなつてリンゴをやる途端に紙を晒つて電燈の下につるして溫めたりして保せます。虫の喰べ物は胡瓜茄子南瓜等で一日一回腐しなに一つかけてやります、それ以上與へては虫に惡く、腐しなに與へることは弱なきを防ぐに最もよい方法です、只輪切りにする際庭なぞを切つた後の臭氣のある庖丁で胡瓜や南瓜を切らぬ事です、この

食へ物 は虫全體に用ひられますが、水邊に出來るけんひばりだけは胡瓜の縮のやうな水分のあるものがよく、他の虫類に松虫等は茄子か南瓜の水氣の少い所を與ふべきです、又小鳥を飼つてゐるお宅ならばすり餌を一寸胡瓜や南瓜の切れにつけてやると虫は非常に喜ぶやうです、今出てゐる虫は全部養成物ですから水や露をかけたり

夜露に にあてたりしてはならず、これからよくあることですが虫には蚊やり香や蚊とり線香の煙が大の禁物であることも忘れてはなりません、籠の置き場所は家の中が最もよく、日光の直射は是非とも避けねばなりません。大抵の家では蟲籠を軒下なぞに吊しますが、蟲の自然棲息所から考へてもくさひばりを除いては地上に住むものですから、揃れぬやうに、何處かへ据ゑ置いた方がよいでせう

自然の 生活からみると鈴虫は北側の穴の中なぞに好んで選び分濕り氣のあるのを好み、松虫は南側に住んで幾分乾燥した場所を喜ぶものですから、この邊を考へて籠の置場所に手心を加へるのも宜しいでせう、松虫は時々啼きが止まつてしまふことがあるものです。さうした場合には十分ほど轍く日に當ると又啼き初めます、これも鈴虫がすが、六月から七月上旬が一番よく

宵啼き をし、盛りとなると夜更けにならなければ啼かず秋風の吹き初める時分には又宵啼きをしだすものです、顯く音は矢張り年をとると衰へぬものらしく、若い時にはりーんりーんと長く良く響くのに年老いて來るといやに氣せはに激しく啼きます

虫一匹の今の相場は東京では鈴虫十五錢、松虫二十錢、ねんまこほろぎ十五錢、くつわ虫三十錢、かんかん八十錢、きりぎりす

養成物 二十錢、くさひばり、かんたき、大和すゞ、けんひばりが三十錢、籠は最低二十五錢から上は材料や細工によつてなかなか高價なものがあつて一概にいへません

水害義捐金募集

主催 財團法人朝鮮社會事業協會
同 京畿道支部
後援（順序不同）朝鮮新聞社 京城日報社 朝鮮每日新聞社 朝鮮日報社 中外日報社 東亞日報社 民衆新聞社 京城日日新聞社 每日申報社

一、募集期限 昭和五年八月二十日限
一、應募金額 任意
一、應募方法 寄附金は左記の場所に申込まれたし
朝鮮社會事業協會京畿道支部（道廳）
京城府廳並各府郡廳及後援各新聞社
應募者は最寄便宜の箇所において取扱ふに依り寄附金の受領は各新聞に揭載し領收證に代ふるものとす

元山天幕村通信（8）

京中水泳部 岩崎俊雄

七月三十日

海にはまだ一面に靄もやが漂つて居る。日は已に出て居るが、まだ雲にさヽへぎられてサンライトが長く續いて居る。波は無く風も無いが少々冷味を感じる

今日は畏くも明治大帝の御崩御ばされた御日であるので、我等の朝を放[illegible]の八十名の健兒は午前の水泳開始前、砂濱に整列して都志野先生の號令により諸先生、諸助手と共に遙に東、桃山の御陵に向つて心からの遙拜式を行つた

式後直に水泳開始。海面は小波さへもなく滑かで、水泳には誂向きである。大河童、小河童の喜ぶこと限りなし、赤帽二班は平泳ぎ自習の後、陸に上つて砂の上で平泳ぎの形の猛練習をする

『足を出來る丈け水平に縮めて思ひ切り強くあふれ、一、二、一』と稻川助手と玉木君が聲をからして叫ぶ。陸上では中々うまいのがゐるが水に入ると、さて中々思ふ樣に行かない

赤帽一班は、赤旗の間を泳いで平泳ぎの練習、水を飲んですぐ立つてしまふ者がある、『立つをして少し位水を飲むのは當り前だ、そんな風では何時迄經つても上達は出來ないぞ！』と石田先生がどなられる、上達を早やかうと思へばこそこの言葉も侮とばしり出るのだ、白帽A班は蹴泳ぎ二段を習つて自習する。B班はノイとキヤダツを二回泳いで後二級組に平泳ぎのびを充分にとる練習をして貰ふ四級組は飛込みの猛練習だ中段より十五回上段より五回。うまく飛込める者は興味が少しづゝ加はつて來るそして腹を打つ、胸を打つ。それでも面白目にジャムプする。ジャムプしなければ、上に頑張つてをる石山助手につき落される又ジャムプする頭を打つダイブした瞬間の心理狀態は丁度廣い白紙に太い赤線が一本ぐーつと引込かれた樣だからして恐怖心を抑壓してダイヴの練習をする歸城迄には立派なダイヴアーとなるだらう

午後は休泳なので町に行く者もあり、天幕の中で勞を休めて眠てゐる者もある、湾は眠かだ町と松濤園を連絡する白帆車の響が絶えまなく聞いて來る、赤波が時々吹く風にゆられて揺らつてゐる

明日は四級以上の十哩遠泳があるはずだ

JODK プログラム

七日（木曜日）

午前一時〇分 氣象概況、各地天氣概況
同十時四十五分 料理獻立『兩皿なぜりーの造り方』日用品値段
正午 時報ニュース
午後〇時二十分 ラヂオ學校 國語のおさらへ 土居 山洋
同二時十五分 夏季講座（鮮語）夏休みと兒童（二）方 定 煥
同一時四十五分 ニュース、官廳公示事項
同五時三十分 ラヂオ體操職業紹介並今晩のプログラム
同六時〇分 ラヂオ宿題發表 放送部
同六時三十分 內鮮語講座 金井 鐵
同七時〇分 ニュース、官廳公示事項明日のプログラム
同七時二十五分 趣味講演 短歌の鑑賞（二）貞人社主宰 細井魚袋
同八時〇分 正調江差追分 唄 齋藤 濤月
同八時三十分 琵琶（東京） 琵琶 芝[illegible]
同八時五十分 獨唱（東京） 中村 園子 社中
同九時十分 長唄（東京） ピアノ伴奏 阿部萬次郎 四季の山姥 唄 吉住小桃次 吉住小眞次 三味線 稀音家和三郎 稀音家和喜次郎
同九時三十分 氣象概況、各地天氣
同九時四十五分 京城座唄と西道雜歌 一、愁心歌 二、遊山歌 三、難逢歌 四、巫女歌外 李 暎山紅

京日特選 高段平手戰【六】

（於九フランス領事館）

平手先番 六段 藤内金吾（大阪）
六段 辻 繁之助（京城）

（圖は前局指終了迄の局面）

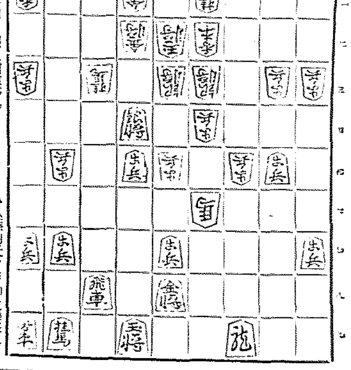

▲同角同銀（第三）▽ ▲（藤内氏）持駒金銀香歩

▲七三銀ナル △同五角 ▲六二成銀 △同 銀 ▲七六と △六八歩
▲同 王 △五六歩 ▲六四桂 △五三王 ▲四八龍 △五七歩
▲同 龍 △同 馬 ▲同 王 △七九歩 ▲七二桂ナル △七六歩
▲五六香 △五五歩

講評 先手同王の所は同 の方が安全なり、後手方七六歩惡し五五銀と攻防の策を講ずる所なり

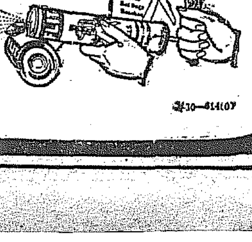

蠅、蚊 南京虫 のみ 油虫 退治に

フリット

面白い程よく効く

シユーツと噴霧器でフリットの霧を吹きつけますと、蠅でも蚊でも一とたまりもなく退治されます。フリットを使つたらとても便利でほかの退治劑が使ふ氣がしなくなること請合です

案外お徳用 ほんの數滴のフリットは夥しい蠅となり、害虫はバタバタと斃れます。一回の消費量が案外僅少で御徳用です。

發賣元 大阪市東區道修町 武田長兵衛商店

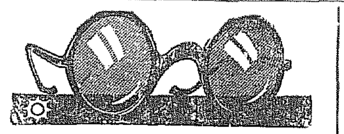

晝夜御伺申上げます

大學堂眼鏡店 京城府本町二丁目 電話本局

內科 小兒科 本田病院 京城黃金町三丁目永樂町通り 院長 醫學博士 本田建義 入院隨意 普通病室 隔離病室

登録商標 りん病 こしけ 別府淋藥 無効返金藥 京城本町四丁目一〇〇 マルミヤ商會

痔疾專門 痔核、脫肛、痔漏、出血、肛門裂 相談歡迎 新義州府 國境醫院

朝鮮防水布製造所 京城光熙門外新堂里

雨衣 市內は御電話次第配達します 雨衣防水帽シート防水布一切如何なる多量の御注文にも應ず

內科 胃腸科 腦神經病 北島醫院 京城本町四丁目百五十五番地

印 完全 養鷄飼料 定價表、說明書進呈 其他一般家畜飼料 東洋畜產興業株式會社 京城府竹添町二丁目

文化夜具入

値下斷行 品質優良絕對他品の追從を許さず （外に三本締革附あり締革附きの分は各々一圓上り） 鞄製造販賣 京城本町一丁目 高木鞄店 電話本局三五四番

宮內省御用達 菊正宗 京城 前田商店 釜山 本嘉納釜山支店

最良の乳母 ヒシミルク

國產にして良品！新鮮にして榮分中正！ ヒシを愛用し信用して下さる諸君の育兒成績は[illegible]

大阪市東區安土町四

問題の「北鮮魚油について…」(完)
内地の事情を見る

この點についてはすでに水產組合の組織が近く實現することであり、その運用よろしきを得るならばその効果はこゝに喋々するを要しないところであつて、吾々はひたすらその成功をいのるものであるが、吾々として更に北鮮魚油の將來を思ふならば、現在の如くいはゆる原料供給のみに止まらずして、これを加工し、精製して、一段と市場價値の多い商品の供給を企圖すべきであると思ふ。あれだけの豐富な資源をもちながら、現在までに何等この方面にふれなかつたといふことは實におしいことである。

◇

鰯油を精製乃至硬化させるにはそれ相當の條件、例へば水素の如きものを必要とするが吾が北鮮には朝鮮窒素が副產物として多量の水素をもてあましてゐる これ等を利用することを企圖して何故惡いのだらう(尤もこの點については往年野口同社長が企畫したことがあつたが、當時の諸種の關係で沙汰止みとなつたことがある) 何はともあれこの點についてはもつと〳〵考ふるべき餘地があると思ふ。しかし事業の指導時代は有力なるものの補助が必要である。總督府がこれに對して或る程度の援助を惜まず、これを助長すべきであることは勿論である。即ち資金の融通がある。貯藏設備の完備があり、鰯魚の食料化指導がある。運賃の引下げがある。水產品の輸移出檢査がある、漁民の生活保證がある……等々……未だ原始產業に近い北鮮魚油業の前途はかくの如く考ふるべき問題が多いのである、具體的には又日を改めて書き度いと思つてゐる(信一郎生)

對支貿易 激減を示す

【東京電話】七月中本邦對支那、關東州、及び香港との貿易は左の如くである(單位千圓)

輸出	二五、九〇九
輸入	一二、〇四九
差引出超	一三、八六〇

之を昨年同月に比せば輸出にて千六百三十二萬八千圓、輸入五百四十九萬五千圓を共に減少したので一月以降の出超額は三千二百五十一萬三千圓となつた、地方別內譯左の如し(單位千圓)

地方		
滿洲	輸入	一、六九五
	輸出	二、二八一
支那北部	輸入	五、九七一
	輸出	二、六五三
同中部	輸入	一〇、三〇四
	輸出	二、九二六
同南部	輸入	三、五六
	輸出	八二一
關東州	輸入	四、六六四
	輸出	三、三〇六
香港	輸入	三、二一九
	輸出	六二

之を昨年同月に比せば輸出に在りては僅かに南支が增加したのみで他は何れも減少輸入に在りても增加は北支のみでその他は悉く減少を示した

七月中の朝鮮對外貿易
輸出入共激減

總督府調査七月中に於ける朝鮮對外貿易左の如し(單位千圓)

	本年	前年	增減
輸出	[illegible]	[illegible]	△[illegible]
輸入	[illegible]	[illegible]	△[illegible]
合計	[illegible]	[illegible]	△[illegible]
入超	[illegible]	[illegible]	△[illegible]

即ち、前年同期に比して輸入も輸出も減退した、尚ほ一月以降累計は左の通りである(單位千圓)

	本年	前年	增減
輸出	[illegible]	[illegible]	△[illegible]
輸入	[illegible]	[illegible]	△[illegible]
合計	[illegible]	[illegible]	△[illegible]
入超	[illegible]	[illegible]	△[illegible]

東京物價崩落
日銀調査

【東京電話】日銀調査にかゝる七月末における東京市の卸賣物價指數は總平均一七六、六で前月に比較して四、六即ち二分五厘の激落を示し前年同期に比して一割九分五厘餘の大崩落を示したが之を諸品別に見れば、小麥二割七分、砂糖一割七分、生糸四割四分七厘、綿糸五割一分三厘、木材一割分、石炭二割、洋紙一割、石炭一割一分五厘と何れも崩落し、米のみは二分騰貴した

京城物價 盆々低落
近來の新記錄

鮮銀調査、七月中に於ける京城重要商品卸賣物價平均指數は左の如く大正十一年以來の最低を示した

	本年七月	前月	前年同期
生產品	[illegible]	[illegible]	[illegible]
輸移入品	[illegible]	[illegible]	[illegible]
總平均	[illegible]	[illegible]	[illegible]

即ち前月に比すれば二分一厘二毛、年前に比すれば一割二分三厘七毛の低落である、何ほ各品別內譯左の如し

生產品 (騰貴)玄米、精米、大豆、木材(低落)大麥、小麥、大豆、摑、松薪、炭、牛皮、明太魚、木綿、鑛原絲、紙、牛皮

輸移入品 (騰貴)石油 (低落)麥粉、精糖、麥酒、綿絲、和金巾、綿花、木材洋紙(保合)醬油、清酒、麥酒、石炭、鰈寸、金物

やめとなつたものである

企業したことがあつたが、當時の諸種の關係で沙汰止みとなつたことがある)何はともあれこの點についてはもつと〳〵考ふるべき餘地があると思ふ。

鮮米先安と地主の對策
農會が乘出すか

仁川期米の九限十限の開きは昨今四圓三、四十錢見當を續けてゐるが、この先安の氣配は內地朝鮮の豐作氣構へを入れてます〳〵濃厚となつて來た。從つて近く開催の地主大會においてもこれが對策について協議する筈であるが、農會の對策は大體左の如きものである

地主間にプールを組織し出來秋に地主は小作人より新米を買上げてこれを地主間に統制ある組織によつて手持し適當の時期を狙つて盛分するかくて出來秋一時的流出を防止しやう

といふのであるが、この案を實施するについて、先づ地主は小作人から新米を買上げるに當つて、相當の資金を準備する必要があるがこれはプール組織が次第に大規模となり買取米の數量も次第に增加して來ると、地主に取つては困難なことなので、この資金には低利資金を充當しない限りプールの機能は充分發揮出來難いとは明かである從つて、農會では、プール案の可決を見るや直ちに當局に對して低資融通方を運動することに內定してゐる、このプール組織の實現如何は期間朝として、先安の對策について農會までが乘出しかけたことは注目すべき現象である

甲種證券に法的の疑義
法令制定か急務

移出米調節倉庫は甲乙兩種倉庫ともその證券を流通化するために本府當局は鮮銀、殖銀、普通銀行東拓等の別なく種類の別なく、同一利率を以て一律に取扱はせたいとの意向を持つてゐる、しかるにこの方針によるときは甲種證券は本來それ自體が農業倉庫である關係上內地の農業倉庫法に準ずべき制令がない朝鮮としては取扱上多少の疑義が生ずる場合が起るのは免れないのではないかと懸念する向も少くないこの問題については木浦、江景等の既設農業倉庫の業務開始にあたつて關係銀行でも豫め憂慮してゐたところで道當局との間に內々折衝を行つたらしいが、結局時日が切迫してゐるのと、極く小規模なので差當つては大したこともあるまいとしてその解決は他日に讓ることになつたものらしい。しかるに今迄の經驗によると極く短時日ながら江景の倉庫證券によつて大阪で金融された實例も出て來たのでいよ〳〵この大計畫に着手するとなれば、證券に對する法的の疑義を一掃する必要がある際で、內地の農業倉庫法に準ずべき法令の制定が急務とされるに至つた

纏成江の締切は不利益
黄海水利の水源

黄海水利組合の用水源については纏成江のしめ切りと貯水池の何れが有利かについて比較研究中であつたが、調査の結果纏成江しめ切工事によるときは貯水池築造よりも工費において四百萬圓の增加を見ることが明かとなつたので貯水池によることに決定した。もとも纏成江のしめ切りは同組合が鮮鐵道の鐵橋および京城海州間を連絡する道路の敷用とすることが出來る點から用渡したもので貯水池よりも百萬圓程度の增加ですむならばこれによつてもいゝとの見込で調査を進めてゐたものであるところが前記の通り經費が增加するほか締切工事の結果は貯水池域が京鐵道にまでおよぶ關係上取

京取の業績不振
後任社長に期待

京取の後任社長の人選については要するに現下の業績不振に陷つてゐる京取の難局を挽回するに十分な手腕を有する適當な人物を最大條件とされてゐるものであるが、第一候補者の釘本藤次郎氏の固辭といひ、その他候補者の難色に依ひ容易に決定を見ない事情にある然るに一方京取の現狀は豫想以上の苦境に陷り、今夜かに業態の好轉を望み得ない形勢にある、即ち最近京取の出來高は頗る減少し四五日前の如き二十枚の最少記錄を示し、連日三十枚、四十枚といふ閑散極まる狀態を示し、月平均一日の出來高は百九十枚程度のものにすぎない、もと〳〵京取の現狀からすれば一日三千枚の出來高を示さなくては立ち行かざるものとされてゐることから考へれば昨今の同市場が如何に苦境にあるかを有力に物語つてゐるものといはねばならぬ、しかもこれ等の商內も殆ど東新に限られ、地場株の如き時折の現物商內の外全く見られないといふ有樣である、これは勿論內地諸取引所にも示されてゐる如く一般世界の需給によることは勿論であるけれども、京取が特に不振を極めてゐることはその原因以外に市場對仲買店の關係がとかく疎通をかぎ、且仲買店乃至市場そのものに對する信用が地に落ちた結果、顧客が激減する一方であること等も有力な原因であるとされてゐる。かくて京取としての急務は當面の不振を如何に挽回するかにあるもので、今回の後任社長の人選の如きもこの點においてて頗る重大性を有するものとして廣く一般から注目されてゐる

獨乙窒素 下期硫安賣値
暫定的に決定

ドイツ窒素シンジケートの本年度下期硫安相場の決定は萬國窒素シンジケートの協定が未定のため七月賣値を暫定的にドイツ國內各驛渡しバラ硫安トン〇、八〇マークと發表し、八月以降十二月迄の下期賣値を七月同樣〇、八〇マークに決定した、なほこれを日本神戸相場に且下の爲替相場を以て換算すると、一トン當り百十圓見當で、本年上期硝酸肥賣當時における ドイツ硫安の安値に比すると四十圓方、且下の相場から十五圓方高値である、なほ昨年上下期賣値を示せば左の如くである(單位マーク)

七月	〇、八六(本年一月)	〇、八六	
八月	〇、八八	二月	〇、九〇
九月	〇、八八	三月	〇、九二
十月	〇、九〇	四月	〇、九三
十一月	〇、九〇	五月	〇、九三
十二月	〇、九〇	六月	〇、八四

萬國窒素會議
各國の限産率

パリにおける萬國窒素會議は八月一日より引續き、且下開催中であるが、加盟國の主要硫安業者の來年度生產制限に關し、某所入電によれば大體次の如く決定を見る筈であると

獨逸	三〇パーセント
白耳義	三〇パーセント
和蘭	三〇パーセント
英國	五〇パーセント
佛國	一〇パーセント
波蘭	一〇パーセント
伊太利	四〇パーセント
	未詳

なほ米國及日本はこの會議には參加してゐない

京城穀組の延市場協議
臨時總會で決定

京城穀物商組合では五日、京城供給部に臨時總會を開催、京城延市場復活に關する件、朝鮮穀物商組合聯合會評議員選任に關する件につき協議の結果、穀物商組合理事館駿合會計長には伊藤大輔氏が內定した組合では近く伊藤氏を群山、木浦大邱に派し實狀を觀察せしめ延市場復活に關する細目を決定する筈であるが、延市場は京城穀物信託會社の一部を借入れ設備すること、なり五日から改築に着手し九月一日から市場を開始する見込みである

仁川鎭南浦の鮮米運賃問題
容易に解決せぬ

仁川、鎭南浦の鮮米運賃問題に關しては、その後鮮航會支部から、仁川穀物協會の申込を本部に復申中でその回答如何によつては、穀物商聯合會と鮮航會本部との間に正式交渉の開始を見る模樣である同問題に對してはすでに鎭南浦穀物商組合から穀物聯合會に對して猛烈な反對意見の提出もあり、しかも仁川、鎭南浦の運賃差額が擴大すれば、木浦、群山の穀物商組合からも運賃引下げ運動の起ることは必然なので、その前途は波瀾を豫想されてゐるが、商工課でも問題が落着しそうにない時は、斡旋の勞を取るやも知れない模樣である 右につき土師商工課長は左の如く語つた

運賃問題は近く落着しそな形勢もない模樣であるがかゝる問題で營業者の感情を害することは極力避けねばならない、商工課としても事態如何によつては何んとか對策を講究したいと思つてゐる

精糖賣値引上
前週より廿錢高

六日京城日糖出張所においては恒例水曜會を開催、今週中の精糖賣値について協議したが、八月供給數量が極度に縛られて居るため內地も三大市場が一齊に强調を辿つてゐるので鮮內もこれに追從し前週より二十錢引上げて二十一圓二十錢と申合せた

八月中の各社配船減少
ます〳〵不振

海運界は依然不況の裡にあるが、米相場の動きで鮮米移出やゝ好調を加へつゝあるもすでに夥來の少いのと內地からの入荷が幾分減少しつゝあるのとで依然苦境を脫せず、從つて八月中の各社配船も幾分減少し休航會社も增加してゐる八月中の各社の配船左の如し

▲大阪商船十二隻(二隻減)▲尼ケ崎六隻(變らず)▲朝郵七隻(一隻減)▲辰馬一隻(變らず)▲山下一隻(變らず)▲他は休航

鮮銀帳尻(五日)	
發行高	[illegible]
正貨準備	[illegible]
保證準備	[illegible]

日銀帳尻(五日)		
發行高	[illegible]	減
正貨準備	[illegible]	減
限外發行	[illegible]	減
貸出高	[illegible]	減

東京コール(六日)	
翌日拂	一錢九毛乃至一錢一厘
無條件	一錢九毛乃至一錢一厘
普通	一錢五毛乃至一錢一厘

對外爲替鮮銀建値(六日)	
英	二志〇片一六分一
米	四十九弗八分三
支	百三十兩八分五

海外經濟電報

倫敦銀塊	一五片一六分一五
米棉	七十錢安
印棉	作管
スチール株	一六九弗丁度
アナゴンダ株	五〇弗八分五
日米爲替	四九弗一六分七
英米爲替	四弗八七仙四分一
紐育銀塊	三四仙二分一

穗落

京城の延市場がいよ〳〵ものになるらしい▲一方當局の態度は嚴然たる方針に出さうな模樣だ▲この間の折合がとうなるかゞ見ものだ▲清算まがいの差金かせぎを絶對に許さぬとすれば市場の取組高は減少するだらう▲しかし要は組合員の誠意一つにある、個人の奥地買付など一切さしひかへ、市場を通じて必ず取引することになれば三十萬の人口を要する京城のことだ▲一月に九萬石をつぶすと言はれる消費地を背景として延市場の一つ位立ち行かぬことはない▲それでゐて立ち行かぬとなれば行かぬ方が間違だ▲許された範圍內で見事乘り切つて貰ひ度いものだ

株式(六日)

京取短期

銘柄		寄付	大引	高値	安値
京取	前	…	…	…	…
	後	…	…	…	…
鮮新	前	…	…	…	…
	後	…	…	…	…
大新	前	…	…	…	…
	後	…	…	…	…
安取	前	…	…	…	…
	後	…	…	…	…
東新	前	[illegible]	[illegible]	[illegible]	[illegible]
	後	[illegible]	[illegible]	[illegible]	[illegible]

算定と日步

	算定	日步	代引
京取	[illegible]	…	[illegible]
仁取	…	…	…
大新	…	…	…
同新	[illegible]	逆[illegible]	[illegible]
安取	…	…	…
鐘新	[illegible]	[illegible]	[illegible]
東新	[illegible]	逆[illegible]	[illegible]
朝新	…	…	…
同新	[illegible]	[illegible]	[illegible]

東株短期市場

	寄付	大引	高値	安値
東新 前	[illegible]	[illegible]	[illegible]	[illegible]
東新 後	[illegible]	[illegible]	[illegible]	[illegible]

安東株式

	前日 後寄	前日 後引	本日 前寄	本日 前引
當限	…	[illegible]	…	[illegible]
先限	…	[illegible]	…	[illegible]

大株長期

銘柄		寄付	大引	高値	安値
大新	前	[illegible]	[illegible]	[illegible]	[illegible]
	後	[illegible]	[illegible]	[illegible]	[illegible]
鐘新	前	[illegible]	[illegible]	[illegible]	[illegible]
	後	[illegible]	[illegible]	[illegible]	[illegible]
日産	前	[illegible]	[illegible]	[illegible]	[illegible]
	後	[illegible]	[illegible]	[illegible]	[illegible]
東新	前	[illegible]	[illegible]	[illegible]	[illegible]
	後	[illegible]	[illegible]	[illegible]	[illegible]
日石	前	…	…	…	…
	後	[illegible]	[illegible]	[illegible]	[illegible]

銘柄	前寄	前引	後寄	後引
大株	[illegible]	[illegible]	[illegible]	…
同新	[illegible]	[illegible]	[illegible]	[illegible]
日產	…	…	[illegible]	[illegible]
同新	…	…	…	…
郵船	…	…	…	…
同新	[illegible]	…	…	[illegible]
鐘紡	…	…	…	…
同新	[illegible]	[illegible]	[illegible]	[illegible]
日電	[illegible]	[illegible]	[illegible]	[illegible]

短期建玉表

	賣方	買方	建玉數
京取	六	四	[illegible]
大新	七	五	[illegible]
鐘新	一	六	[illegible]
東新	九	四	[illegible]
仁新	…	…	…
安取	…	…	…

	出來高	累計
短期	[illegible]枚	[illegible]枚
長期	枚	枚
當日	枚	枚

期米(六日)

東京現株

銘柄	
株新	[illegible]
同新	[illegible]
鐘新	[illegible]
東拓	[illegible]
同新	[illegible]
富士紡	[illegible]
日石	[illegible]
帝毛	[illegible]

仁川

前場	當限	中限	先限
(一)	[illegible]	[illegible]	[illegible]
(二)	[illegible]	[illegible]	[illegible]
(三)	[illegible]	[illegible]	[illegible]
(四)	[illegible]	[illegible]	[illegible]
(五)	[illegible]	[illegible]	[illegible]
(六)	[illegible]	[illegible]	[illegible]
(七)	[illegible]	[illegible]	[illegible]
(八)	[illegible]	[illegible]	[illegible]
(九)	[illegible]	[illegible]	[illegible]
(十)	[illegible]	[illegible]	[illegible]

後場	當限	中限	先限
(一)	[illegible]	[illegible]	[illegible]
(二)	[illegible]	[illegible]	[illegible]
(三)	[illegible]	[illegible]	[illegible]
(四)	[illegible]	[illegible]	[illegible]
(五)	[illegible]	[illegible]	[illegible]
(六)	[illegible]	[illegible]	[illegible]
(七)	[illegible]	[illegible]	[illegible]

	當限	中限	先限
限月値段	[illegible]	[illegible]	[illegible]
組高(石)	[illegible]	[illegible]	[illegible]
出來高	[illegible]	累計 [illegible]	[illegible]

東京(前場・後場)、大阪(前場・後場)、兵庫・下關・桑名の各場節別相場 [illegible]

◇兵庫 先限 寄付 [illegible] 止め [illegible]
◇下關 先限 寄付 [illegible] 止め [illegible]
◇桑名 先限 寄付 [illegible] 止め [illegible]
引アト 六十三錢

東新逆日步
日道よく受く

今朝の代用尻を見るに鐘新は總登十枚渡しの新田二十枚受で結局三十枚の超過となり本日步二十錢に立踊つたが一方東新は渡し五山三百二十枚對五十枚に對し受は田中道の不足三十枚と差引百四十枚ありて逆二十錢がつけられ今後もまだ不足は增加するものと見られてゐた

市場全く休業

今朝も東西兩市場が依然氣付商狀を續けてゐるので仕手は全く氣乘らず只東新に對し小口商內があつたのみで閑散を示してゐた、即ち今朝の出來高は僅か三〇枚しかなかつた

本玉

六日前場までにおける百枚以上の建玉左の如し

京取 賣方洪股三六〇(岩泰一九〇)

依然不味

前場 昨五日後場保合の機先今朝も阪地の小反動を入れて仕手は全く氣乘らず寄合部不申只東新引九十四圓八十錢で小口商內があつたのみで場面は全く閑散[illegible]

後場 前場依不味の機先、後場も阪地の變らぬ商狀を入れて一方氣乘らず寄付部出來ず只東新の九十四圓八十錢で小口商內があつたのみで閑散もその極致に達してゐた

東株短期取組況

東株市場の六日前場までにおける短期 [illegible]

双方の自重で 値幅盆々縮少

不景氣は益々深刻を極め事業界にしろ貿易界にしろ將又金融界にしろ目星しい好轉の跡は依然現はれぬといつた具合なので株式も依然一齣張りでこの處如何に宣傳吹けど本氣に買進むものもなく相場も全く焦付の態を續けてゐる、何分三ヶ月前はまだ寫氣に力があつたが昨今の相場は到底それに比すべくもない、鐘紡の減配を見越して強氣の主張の途に共鳴するのもあるが全然株界の好轉を期待する材料もない、只この底値を持続してゐる今日取組も薄くなりつゝあるので賣方の手控へは依然として續き追隨とは何如にも閑散なものである [illegible]

つよきよわき

株式 不景氣は更に深刻であり何れの事業界にしろ將又金融界にしろ目星しい好轉の跡は依然現はれぬ、かゝる故に株式が閑散に傾くのは當然であつて如何に强調を喧傳しても一般が離れぬが當然である

▲何分强氣にしても二、三ヶ月前の樣に力があつたならば强氣に對して對抗も出來たであらうが今はたゞ力も失せ氣も萎へて全く物にならぬ有樣である

▲その上强氣は最近に至り不景氣の深刻さが身にしみて心の底ではむしろ弱氣の主張に共鳴しかかつてゐるのである

▲何分買材の相違といひ鐘紡減配といひ何れも好材料にはちがひないが矢張り財界の不況を眺めては却つて高値の前途不安を感じはしめてゐる

▲要するに目先に確なる目標がつかない

期米 無類の好況に今年は大豐作と決めて買ひから出るより外に當るまいが思ひの外出るとかゝる豐作の仲はとても遠く、手を下した豐作の小相場と見て小掬ひに出るが得策であらう

▲下朝は好順と先安豫想の人氣を現すもので新米格の一圓を除くと二十四圓以上に相當する米が豐作の値であるかどうかを考へて見れば三つ兒でも分ると賣屋さんは反駁する

▲下朝と値頃を天秤にかけてどちらが重いかはもう一ヶ月もたつと自然に解決する問題であると同時に天災勝負に入つてる何は天命に待つの外あるまい

▲天命といへば此頃の暑さと來ては全くやり切れないが豐作を祈るにはこの殺人的暑さも我慢する外ないとは相場が見込みする所に天の威力があるのかも分らない

かぬ間であるから強勢共に見送り値幅はいよ〳〵縮少するばかりである

新田耕市商店

大阪竹原證券株式會社總特約店
京城現株取引市場仲買人
京城府黄金町二丁目
電話本局 五七〇、一九六
自宅 二三九〇

正米

狼狽投げで 期近慘落

前場 阪地は依然堅い商狀を示してゐるが當所は打ち續く好人氣の買氣は當用の買ひを續け九圓二十錢中八圓九十九錢先限四九圓九錢と反對に八錢安に寄付き東新の取組高は二十萬八千六百九十枚で買方四十六店賣方五十二店の上長を示してゐた

益々買募へば 鞘意外に擴大

後場 前場期近慘落の機先後場は阪地の一段安を入れて、先限二十八圓二十九錢と前止より二十七錢方安値に寄付き、アト追節小幅の往來の保合を續けて秋調裡に後場を終つた

人氣が要を行かんとするものであるけれども期近の鞘も又其所に存するわけで前月同期以上高くなつた氣勢に顧てもしれる小相場の全觀は何と云ふ膨大な後規があつたとは云へ金らは不景氣を觀取するのに材料ではならぬ不況にある材料にすぎるので、何らの成長あるや否や賣方は從來の鞘から勢ひ先限の强さに方針を一變して買ひかかる何から出る向が多く期近の買ひ方が一巡すると相場は大變もなく崩れ今朝の如き先限が廿三圓五十錢をつけた

買方主力は傍觀

前日來の不勢が政府米第二次の拂下げや打ち續く好順等に起因することは勿論一所には除りの大下鞘に收受されて人氣が買ふよつた爲めに驗の新作用を起した結果であるが此の十月限が發會と同時に職務の買方主力の形勢を見て前日買玉は大部分利喰ひなし先物に對する買玉は殘々たるもの當中の買玉はけを固持しこの邊は暫らく形勢觀望の姿であつた

狼狽投出す

相場は高値二圓六十錢の關門突破を見るに至つたが買方主力の後退や商業的方面での利喰ひなせるため商館は益々買焦つて居る狀態であつた、即ち買方は狼狽投げに出て前場の前日の止より約七十錢方下放れ、午後は大阪の下放れを入れて遂に三十錢方下放れ、相場の步調は一變したがこれは地場下げ傾向によるもので小口買方何れも狼狽投げを急ぐ向が多かつた

堂島前場情報

(大阪電報)二十、四年產米を含む拂下說に當地下米綿相に吉村新規に乘替へに鞘く買ふ之に對し本東筋は上鞘から八節まで二千五百新規と替へに買つてゐた

大阪反落原因

(大阪電報)政府拂下げ米による期近の利喰急に反落した

大阪期米前場手口

賣 方 牛尾、勞貿、村岡 ▲買方 上 畑、傳藤、瀧野

正米

京城 丸キ三等二十八圓九十錢四等二十八圓十錢地撫ク米上三十六圓〃十錢下二十四圓七十錢一等白糯白二十二圓五十錢鮮白米上二十八圓二十錢糯上八錢一厘中七錢九厘下七錢七厘

大豆 十五圓七十錢長端十五四圓二十錢逓川十五圓二十錢鐵原十

仁川 丸キ角デ丸チ拔三等二十七圓九十錢地物二十七圓七十錢四等二十七圓三十錢不拔三等二十七圓九十錢四等二十七圓七十錢鮮白米上尾拔三等二十八圓七十錢四等二十八圓四十錢鮮上物八錢地物七錢十六四十錢鮮白米丸仁三十圓精米四等二十八圓精米丸仁三十圓精米八厘一等白糯白二十錢安なるも品薄に閑散の商情を呈してゐる

大豆 龍田十五圓長端逓川十

群山廻米報(六日)

汽船 玄米	五〇〇 ナシ
帆船 玄米	四〇〇 ナシ
牛車便 玄米	九〇〇 ナシ
合計	[illegible]

十一俵の減少である

仁川穀物出入(六日)

移出品		
籾	(俵)	一七〇六
同	(叺)	五八
白米	(叺)	三七八
玄米	(叺)	
大豆	(叺)	二三九
輸移出品		
白米	(叺)	
同 二等入	(俵)	四三七五
玄米	(叺)	二五七九
大豆	(叺)	一三七九

大阪米穀出在米

六日現在は百五十六萬七千二百〇五俵と前日の在米高に比較して九千一百五十一俵の減少である

木浦 本朝は產地よりの出廻り皆無に各地期延の軟弱報に市中は双方見送り風情中らカスレ氣分濃厚に相場は强含みの角セ拔三等二十八圓十錢四等二十七圓七十錢見當であつた

大邱 各地の鞘りに引續き氣配手堅かりしが跡各地の反落にポケ結局前値同樣と保合ひ正米筋精米筋も相當買付いた跡でもあり一般的に政府拂下げ後の成行に見送り鞘良二十七圓四十錢神力二十六圓八十錢見當を唱へた

群山 天候晴天、各地引續き强調を失ばず氣配も鞘りを唱へたが各地の跡安、期氣に人氣萎縮し正米筋の手控へに結局十錢安となり丸セ三等二十八圓八十錢四等二十八圓二十錢見當を唱へ取引も小口商內に過ぎなかつた

各地の天氣(六日午前)

東京	薄曇	木浦	晴天
大阪	薄曇	群山	晴天
神戸	薄曇	雄基	晴天
下關	薄曇	城津	曇天
福岡	薄曇	元山	曇天
龍岩浦	曇天	大邱	晴天
仁川	曇天	釜山	晴天
京城	晴天		

新米 馬山より釜山市場新米の走り出廻り二叺あり三十二圓替にて御祝儀商內が出來た本年度米の始めての出廻りである

釜山 在米商の折納期日急ぎの內地買物相當入り込み今朝正米筋、移出筋手當を開始したが賣物少なく次第氣配上走らせ遂に四十錢高となつたが思ふやうに手合はず一千七百九十六叺の取引が出來た、相場は慶北穀良二十八圓丁度神力二十七圓〃十錢慶南穀良二十七圓五十錢神力二十七圓丁度見當四圓五十錢白川汝山十三圓七十錢新幕南十三圓二十錢天安十三圓四十錢海州十三圓二十錢と內地買付一巡に次第閑りの商情である

仁川期米本玉表

	賣方	買方
當限	[illegible]	[illegible]
中限	[illegible]	[illegible]
先限	[illegible]	[illegible]

木浦延べ(五日)

	前寄	前止	後寄	後止
八末	—	—	—	—
八中	—	—	—	—
九中	—	—	—	—
九末	[illegible]	[illegible]	—	[illegible]

大連特產相場

(單位錢)		前寄	前引
大豆	袋入	七六〇	七五九
	バラ	七六二	七五〇
	先限	七一四	七一〇
豆粕(單位圓)	現物	二四八〇	二四九〇
	當限	二四九〇	二四九〇
豆油(單位錢)	現物	二一七〇	二一七〇
	當限	二一八〇	二一七〇
	先限	二一四〇	二一二五
鳥	現物	五七二〇	五七二〇
	當限	五七[illegible]	五七三〇
	先限	[illegible]	[illegible]

滿洲經濟電報

	前寄	前引
安東株(單位錢) 當限	—	八〇〇
先限	—	八一〇
滿洲株 先限	不申	
鐵平銀現物 當限	七八五	
先限		
發大票現物	一〇九二五	

安東大豆現物 [illegible]
安東豆粕現物 [illegible]
▲出來高(テール) 一九〇〇 一八一〇

鮮內延べ

	前寄	前止	後寄	後止
◇釜山 八中	[illegible]	[illegible]	[illegible]	[illegible]
八末	[illegible]	[illegible]	[illegible]	[illegible]
九中	[illegible]	[illegible]	[illegible]	[illegible]
九末	[illegible]	[illegible]	[illegible]	[illegible]
◇大邱 八中	…	…	…	…
八末	…	…	…	…
九中	…	…	…	…
九末	[illegible]	[illegible]	[illegible]	[illegible]
◇群山 八中	…	…	…	…
八末	…	…	…	…
九中	…	…	…	…
九末	[illegible]	[illegible]	[illegible]	[illegible]

大阪期米喰合

	賣方	買方	取組高
當限	[illegible]	[illegible]	[illegible]石
中限	[illegible]	[illegible]	[illegible]石
先限	[illegible]	[illegible]	[illegible]石

市況(六日)

◇大阪棉花

	寄付	止め
前場 當限	[illegible]	[illegible]
先限	[illegible]	[illegible]
後場 當限	[illegible]	[illegible]
先限	[illegible]	[illegible]

大阪市中外棉唱

ストリクトミドリング	七・八月積	[illegible] 高安
ブローチ	同	[illegible] 安
ベンゴール	同	[illegible] 不變

◇大阪糸 [illegible]

	寄付	前場	同引	後場 寄付	同引
八月限	[illegible]	[illegible]	[illegible]	[illegible]	[illegible]
九月限	[illegible]	[illegible]	[illegible]	[illegible]	[illegible]
十月限	[illegible]	[illegible]	[illegible]	[illegible]	[illegible]
十一月限	[illegible]	[illegible]	[illegible]	[illegible]	[illegible]
十二月限	[illegible]	[illegible]	[illegible]	[illegible]	[illegible]
一月限	[illegible]	[illegible]	[illegible]	[illegible]	[illegible]
二月限	[illegible]	[illegible]	[illegible]	[illegible]	[illegible]

◇橫濱生絲

	寄付	止め
前場 當限	[illegible]	[illegible]
先限	[illegible]	[illegible]
後場 當限	[illegible]	[illegible]
先限	[illegible]	[illegible]

◇現物最優等 [illegible]圓

◇鐵平銀

	前日 後寄	前日 大引	本日 前寄	本日 大引
當限	[illegible]	[illegible]	[illegible]	[illegible]
先限	[illegible]	[illegible]	[illegible]	[illegible]

大阪砂糖前後場

	寄付	大引
當限 前	…	…
後	…	…
先限 前	…	[illegible]
後	…	…

大阪砂糖現物
日糖(ST)現物 二十圓十錢
臺灣中値 [illegible]

市中米標準値

丸キ四等新米	二八圓一〇
白米卸値(等)	二二圓五〇
仁川一等白米	三〇圓〇〇

京城手形交換高(六日)
枚數 [illegible]枚
金額 [illegible]

仁 顧 大本 客 期米 位 川

風流奴茶屋 (173)
稻岡奴之助
荒川芳三郎畫

をりました提灯が獨りでに手から放れて、ふわ〳〵と地から二三尺のところを、南山崎どの』

『全くその通りでおじやります、わたくしも確にそれを見ました、正しく妖怪變化の爲業に相違おじやりませぬ』

『なんとも信じられぬ儀ちやが』

『あのお數寄屋の下何の邊ちやが』

『それはあの横の木の、お待合の』

狂的發作

辨內が狂ふて外へ驅出すと同時に、左門はふつと提灯の火を吹き消した。

天地は又元の眞闇々たる闇となつた。

『とう〳〵發狂して了ふたと見ゆるわ、氣の毒な不幸にも狂人の爲に罹れたるお八重の方とやらや南無阿彌陀佛、南無阿彌陀佛』

左門は口の中で一遍名念佛をして徐かに數寄屋の外へ出た。

春の夜ながら闇の空には星のまたゝきが何となく物凄く、大分夜がふけたらしく、邸內ふの廊道に燈火のかげは見ゐても、あれほど騷はしかつた人聲物音はもう聞えなかつた。

『さあこれからがいよ〳〵本舞臺ぢや、一定何事かあるに相違ない彼のお百とやらは何れへ參つたかいで〳〵その方を篤と見てやらうか……』

左門はもう不幸な死方をしたお八重の方も、怪異に氣の狂ふた辨內のことも忘れてしまつたのか、

手前でおじやります』

『今までにあのお茶屋最寄に怪しいことのあつたとは聞いた事もないが』

『それはさうでも今夜は確に……』

闇の中から提灯の火が五つ六つ四邊を照り照しつゝ、こんな言をいひつゝ小走りに驅けて來たのは御前の小姓達の往進で、好奇半分そ

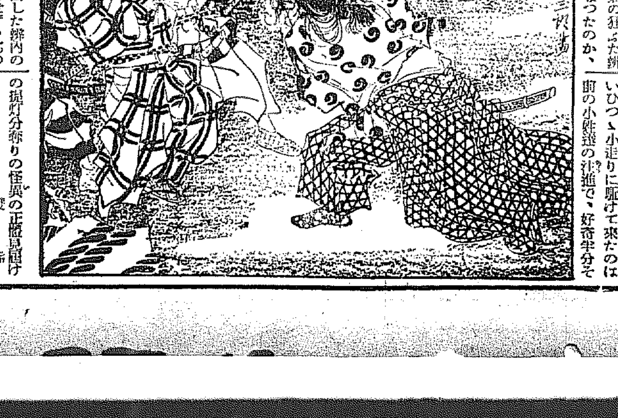

の提灯分判りの怪異の正體見屆けんと、二人の小姓を案內に馳付て來た三四人の若侍であつた。

彼等は何れも今宵の無禮講で充分に酒を飲つてゐた。中には居律も廻らず足元も覺束なけなのもあつた、斯うした醉ッぱらひの面々が怪異の正體見屆けにとは、近頃以て滑稽の至りでもあつた。

『やあ、偖は淸七め、一つで足りず二つ三つ四つ五つ、魂魄分裂して五つの人魂と相成つたナ、おのれ魍魎、桑原辨內がつるぎの冴を見よヤッ』

まつしぐらに狂ふて來た桑原辨內、いきなり先に進んだ一人の提灯にバサリと切つけ、返す刀で眞甲梨割にずんと一刀!

『ぎあッ!』

『そら出た!デ、出た〳〵』

『あぶない〳〵バ、化物が刀を』

『相手は變化ぢや、勝つて夢にならぬ、逃げろ〳〵』

醉ひどれの若侍等は肝を消して逃げ足バタ〳〵と、殘る提灯の火はしどろに亂れた。

『おのれ魍魎、逃ぐるとて逃がさうや、待てやッ』

辨內はそれを追駈けざまに手當り次第にバタリ〳〵と斬り倒した血の雨、斷末魔の叫喚!

闇の廣庭さして狂ひ出した辨內の狂態を見屆けようともせず、ちつと星明りに行方を透かしながら、築山の裾をめぐり、泉水の橋を渡り、最初きた時の路をたどつて、築山の袿をめぐり、泉水の橋を渡り、幾棟つゞく殿造の方へと急いだ。

一方は桑原辨內忍齋實がかざしてきた提灯の火をみると、必定自分が手にかけた淸七の魂魄が火の玉となつて自分に肉薄してきたものと思ひ、氣も心も顛倒して、いはゆる狂的發作ともいふものか片手の一刀取直すと、それを宙にふり〳〵、わッとわめいて恭當のそとへ飛び出すや否や、右に左に縱橫無盡、見當もなければ方向もなく、立木の幹に衝突し、捨石にけつまづき、ピカリ〳〵と宙に拂光を閃かしながら、躍り上りはね上り、暗の廣庭を彼方此方へとくるひ廻つた。

『そんな筈があるものか、提灯が獨りでに宙を飛んでゆくなんて』

『必と日頃の臆病心から、心の迷ひでさう見ゐたのであらう』

『いゝ、確にそれがしの手にして

有效確實にして稱讚を博せる
マラリア特效丸
本舗 龍山元町二ノ八八
Ⓗ 林藥房
電話龍山三二三番
販賣店各地にあり

京城明治町一丁目
入院隨意 胃腸病院
電本三八七三・二七一六

京城 まらぎ屋 (電本二八〇八)

京城日報　朝刊　本紙朝夕共十二頁

朝鮮及滿洲

八月號（第二百七十三號）

一冊六十錢　半ケ年三圓六十錢前金送料不要

◇社會政策と議會政治……東京帝大教授 經濟學博士 永井亨
◇勞農露國の社會文化と科學……前東大學教授 昇曙夢
◇支那の不平等條約の將來……京城大學教授 法學博士 泉哲
◇如何にせば朝鮮の工業が成り立つか……總督府技師 牧山正德
◇文化史上の東と西……大正大學教授 文學博士 矢吹慶輝
◇世界人の觀たる日本人の將來……日本組合教會 朝鮮部會長 遠藤作衛
◇米國の實相……ロスアンゼルス 牧師 德憲義
◇不景氣相漫談……經濟學博士 太田正孝
◇比律賓の風物……總督府外事課 小田安馬
◇ヨーロッパ人の生活……京城高等工業學校教授 山縣靜智
◇阿片雜考……城大政治公法研究室 濱野洋
◇高山植物の話……理學博士 武内久吉
◇銷夏漫言
◇運命説と因果論……社長 釋尾東邦
◇時事展望
◇唇の研究……醫學士 竹内傳志
◇汗の話……醫學士 三浦贇次郎
◇盂蘭盆に就いて……南山本願寺 金田靈堂
◇元朝と高麗の學人……多田正知
◇高野長英傳抄……笠神句山
◇夏の米國……殖産銀行 伊森明治
◇英國の夏……總督府文書課長 萩原彦三
◇二階のある電車……京電專務 武者錬三

歐米漫談
◇歐米の質存婦……總督府商工課長 土師盛貞
◇伯林の貧乏と享樂……殖産銀行調査課長 守屋德夫
◇佛國の夏を想ふ……新進洋畫家 山田新一

味覺漫談
◇各國料理の風趣……殖産銀行 中央金融課長 山本好造
◇英佛の料理……殖産銀行 公共金融課長 野田新吾
◇味覺短見……京城大學病院長 醫學博士 廣田康
◇夏の洋食に就いて……朝鮮ホテル支配人 酒井順一

◇夏と私……數十名士の夏の生活
◇人造氷は何うして出來るか……本誌記者
◇漢詩=鮮滿俳壇=自由詩
◇朝鮮の山を歌ふ……市山盛雄
◇夏季の流行病に就いて……本田病院長 醫學博士 本田建義
◇營養と歯牙……京城歯科醫專附屬病院長 ドクトル 森哲朗
◇若返り法に就いての感想……今村病院長 醫學博士 今村豊八
◇夏季と食物……京城醫院長 醫學博士 佐藤剛藏
◇財界消息=鮮滿の富源=會社銀行消息=風聞駄語
◇夏の鮮人街……一遊子

發行所 京城府蛤洞（西小門外） 朝鮮及滿洲社 電話光化門一二〇八 振替京城一三一

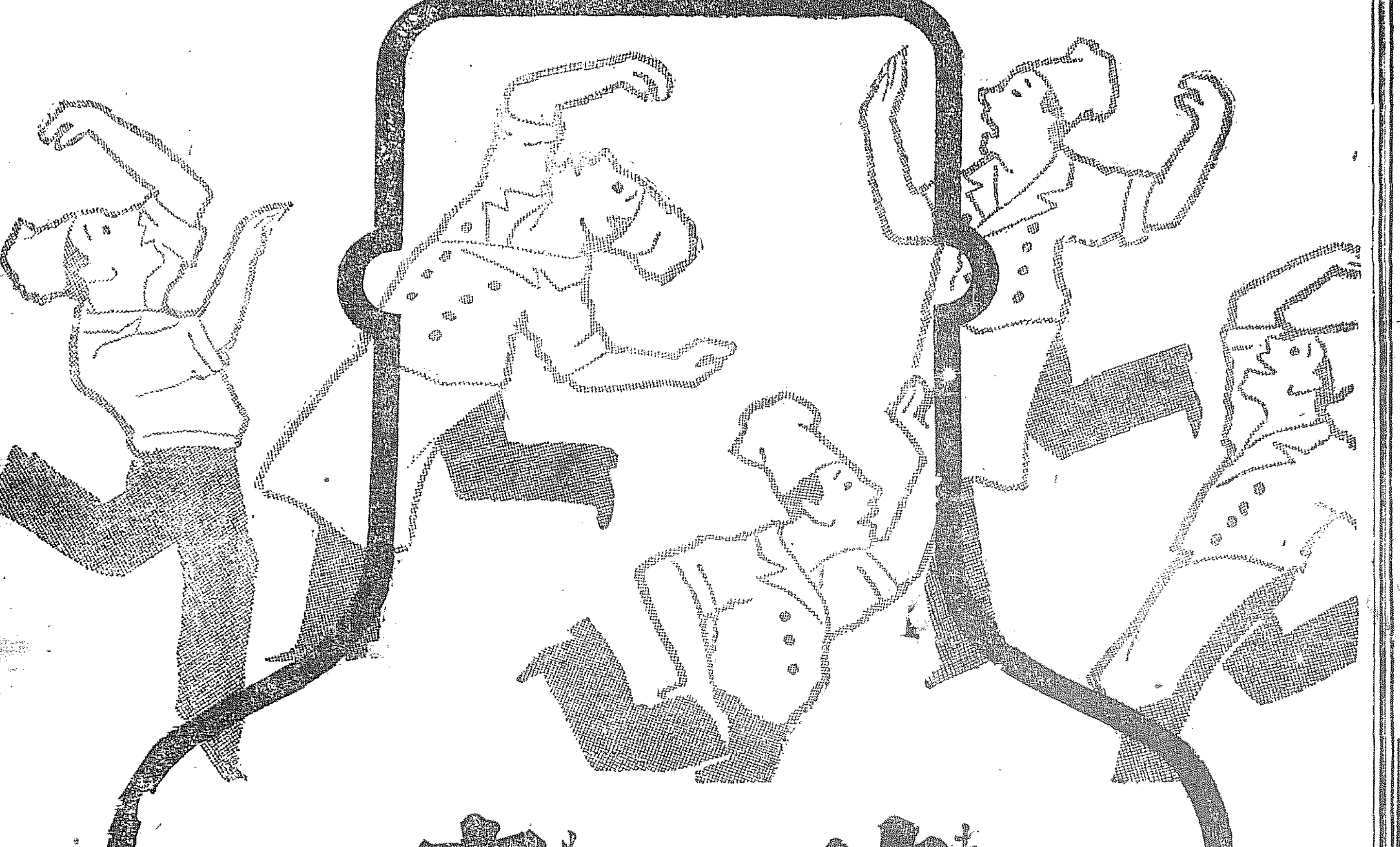

味の素

單に美味い調味料なら類もあらう、が之は全く美味い上に徳用な事随一だから、時節柄尚更是が非でもと勇敢に、お薦め出來る

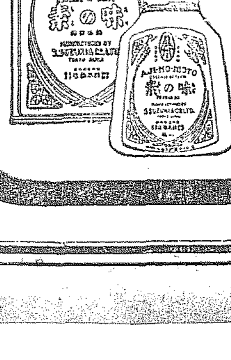

宮内省御用達　味の素本舗　鈴木商店

8—D

カメラと材料

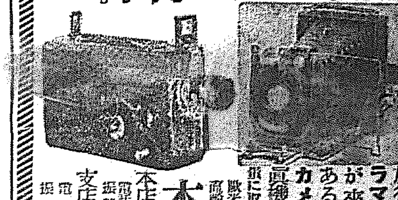

旅行に野遊にカメラマンの活躍時期が來ました定評のある弊行はカメラ及び小型活動寫眞機の歐米優秀品を最も多量に取揃へて居ります
歐米各國製カメラ材料直輸出入商
木村洋行
本店 奉天浪速通り 電話三四五・三五四五番 振替大連三六三三番
支店 大連西通三五 電話六七四九番 振替大連二〇七九番

生徒募集（入學隨意）　學費低廉
京城自動車講習所　創立十週年の貢献により昇格記念
總督府指定 京城第一自動車學校
校舎新築内容充實理想的設備 新シボレー、新フオード、ハップ、オーバランド其他數車廣大なる實習場に於ける敎授振を見よ
三錢切手封入申込規則進呈　京城府黄金町六丁目（訓練院前）

簡易揚水機の出現

（外交員募集）
新案出願 國産式揚水機
五尺迄 八尺迄 十尺迄 各種
（型錄進呈）
効率優秀 堅牢絶大 價格極安 在庫豐富

京城府若草町　國産商會　電話本局三六六九番 振替京城一八一七四六番

シャリング工場
解體 新造 船古板寸法 ウエス 麻袋 肥料 各製 切業 鐵鋼 油類 種
安價なる包裝を御利用下さい
急告 鑛石入麻袋 古セメント袋類加工改造
當所岩治商店
支店 元山府壽町一八〇（電話八三九）

始政廿週年記念 朝鮮大博覧會 名譽金牌
高級銘酒

朝鮮酒造株式會社謹製
最も進歩にその品質の優良を誇る
感激の界斯に共賞名

日の出は東より 瓶の出は畑より
畑硝子製造所
京城府古市町 電話本局七四六番
三ツの特長 親切 迅速 安價

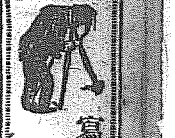

寫眞機と材料アルバム類
思ひ切って安い
山崎寫眞機店
釜山府辨天町二丁目（電話二一二七番）

最高級專賣自轉車

アスター號　エフケイ號　ケント號　エルジン號　ギヤエム號　福喜號　デビソン號

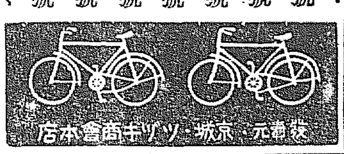

總發賣元 京城・ツヂモト商會本店

營業課目
米穀精麥、外米輸入、米穀倉庫、一般倉庫業、保險代理業
朝鮮鎮南浦
新井新藏商店
電話長三四四・四六七番
振替口座京城一九七三番
電信略號（ア）又は（アライ）

資本金參千萬圓
株式會社 朝鮮殖産銀行
京城府南大門通二丁目
年賦又定期償還方法に依る勸業資金貸出の外普通銀行業務を取扱申候
電話本局長四六〇〇番
營業振替貯金口座四〇〇番 道金庫振替貯金口座特一九三番

支店及派出所
京畿道 忠清北道 慶尚南北道 全羅南北道 黄海道 平安南北道 江原道 咸鏡南北道 内地 外國
仁川 公州 清州 全州 光州 大邱 晉州 海州 平壤 新義州 春川 元山 咸興 羅南 城津 大阪 東京
其他各地に支店及派出所あり

春 ヘルミチン

手輕に樂に迅速に治癒の目的を達する最新薬

條約案頓挫

條約審査見合せと樞府側の眞意

政府、軍部の確執と奉答文提示拒否に激怒

樞府に屈伏の外なきか

【東京電報】ロンドン條約案は既報の如く條文の翻譯の誤謬發見により一時審査を見合せる事となつたがこれは表面の理由に過ぎずその眞意は左の如きものであると確聞する

一、凡そ國務は內閣、軍部相提携相融和して輔弼及輔翼の責任を全うすべきであるに拘らず、政府は軍部を無視し、軍部また政府と相反するが如き行動を執るに至りたるは國家の爲め衷心より遺憾に堪へない、しかし參議院會議の奉答文の提示を拒絶するに於ては天皇陛下の御諮詢機關たる樞府としては審議を進めるわけには行かぬ

一、倉富議長は若槻內閣以來內閣更迭の結果に鑑みロンドン條約が政府に容易ならぬ結果を招來するを恐れ、濱口首相に對し樞府の容喙を憚へ委員會に臨むに當り周到なる用意と充分なる研究を以て臨む樞府側的注意を促がした事實あり、故に委員長以下の任命にも深甚な注意を拂ひつゝある事

一、委員長を今尚決定し得ざる事

一、政府は條約による剩餘金を以て國民負擔の輕減を極言し居るも兵力量缺陷補充關係で寧ろより以上の經費を要すべく樞府はその責任に任ずるを欲しない

有識者は綜合するに政府は結局樞府に屈伏し奉答文を提示して審議進捗を懇請するものと見られてゐる

問題となつた條約案の誤謬點

堀田歐米局長より樞府下審査經過報告

【東京電報】ロンドン條約案の樞府に對する答辯に關する政府樞府打合せ會において堀田歐米局長より樞府事務局下審査經過報告中、條約案の誤謬として問題となつた點は

（一）原文は寫眞印刷なるためコンマ又はセミコロンが十分ならなかつた點がある、例へば（イ）イタリー全權のアルフレッドのスペルが（L）が一字拔け原文にて既に間違へてゐるから之を各國に通牒し、訂正の方法を講ずること

（ロ）セント・ゼームスコートのセントの下に（コンマ）が拔けてゐる

一、原文譯文中外務省の譯よりは樞府にて更に適當に譯したものがある

有識者は更に十分研究の餘地あるが政府は條約案を取下げ修正するやうな事をせず、これ等些末の點に關しては政府側にて說明を加へ、樞府の諒解を求むる方針であると

◇……昨夜歸任の齋藤總督と夫人（寫眞右は出迎への兒玉總監）

精査委員會と政府側出席者

【東京電報】ロンドン條約に關する精査委員會に出席すべき政府側の顔觸れは首相、外相、法相の外小林海軍次官、堀軍務局長、岩村南大佐、吉田外務次官、堀田歐米局長、齋藤情報部長、川崎法制局長官、鳥崎、金森兩書記官、鈴木翰長等に決定したので六日午前首相官邸に三相以下これ等各員參集、豫め樞府の質問に對し答辯材料を持より打合せをなすことになつた

樞府の質問に備へて政府の答辯打合會

海外兩省の關係官と法制局からも參加

【東京電報】ロンドン條約案の樞府における答辯打合せのため、政府側は六日午前十時半より首相官邸に、海軍側小林次官、堀軍務局長、古賀副官、外務側より吉田次官、堀田歐米局長、松永條約局長、齋藤情報部長、山際歐米第一課長、內閣側鈴木翰長、前田書記官、法制局側川崎長官、金森參事官等參集、意見交換の結果、海軍、外務兩省および法制局より條約に關係ある所管事務にして問題となるべき項目を列擧し、これを川崎法制局長官の手許に集め整理の上更に本協議會に提出して研究することに申合せ正午散會した

條約案を撤回せず 訂正個所のみ上奏

御裁可を仰ぐ― 政府の方針決定

【東京電報】ロンドン條約案は樞府の下審査會議にて

一、原文の誤り

一、譯文の誤り

一、句讀點の誤り

等の誤謬あるを發見されたので、六日首相官邸における關係者會議の打合せ會議においても種々協議したが翻譯文及句讀點の誤りは政府の手落であるにより條約案を撤回することなく、訂正個所のみを上奏御裁可を仰ぐ方針であると

二上翰長輕井澤へ

九日の本會議開催日迄滯在

【東京電報】ロンドン條約の樞府審査一段落により二上翰長は六日午後五時二十五分輕井澤に避暑、九日の國際司法[illegible]樞府臨時本會議開催當日まで滯在の豫定である

紅茶の後

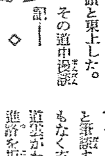

朝鮮商業銀行副頭取 朴榮喆

七月十四日、昭和製鋼所問題陳情のため渡邊商議會頭と東上した。その道中漫談記――

◇

渡邊君と合せて五十余貫の肉體を旅客輸送機に託す。乘客は二人のみで割合に輕く飛ぶ。スーツ〳〵と下界が忙しく走る空から見れば野も山も街も何もかも美しい。すつかりいゝ氣持でモーターのうなる中を渡邊君と筆談する。半島を離れると間もなく玄海灘、行手に巨大な入道雲がわだかまつて上下左右、進路を拒んでゐる。入道雲に突入するのは飛行機も最も忌むところ、操縱士はとう〳〵大邱に引返した。こゝで東京までの賃金百八圓より十四圓引いて時間的損害を詫びられる。改めて汽車で一路東京へ、車窓より內地の作物の青く伸びてゐるのを羨む。

◇

東京では東奔西走、要路者に會ひ、阪谷男、丸山警視總監などの諸氏のお骨折りを願ふ。あちこちかけ廻る間にいはゆる東京一の寄麥、天婦羅など喰べたが、格別おいしくなかつた。但し日本橋のすしの立食は氣に入る。その間ロータリー・クラブに招かれて三分間の演說をする。演題は『世界的名山金剛』東京から飛行機で行けば丸四日で見られると多忙な人達に見物をおすゝめした。

◇

忙中閑を得て日光へ遊び、華嚴の瀧の動と中禪寺湖の靜を賞し一泊、ドテラに身を包みながら白頭山登攀の時を想ふ。東京は一昨年拓務省朝鮮部問題で行つたので深く感銘するものはなかつたが、諸事すべて迅速で日光にも東武線電車で二時間半、往時に比べると夢のやうに早い。そして松田拓相は簡單な詰襟の服、小村次官は國民服を片手に電車で出勤するなど大官連の平民ぶりが著しく目についた

參議會奉答文の提示は政府の責任上不能

親しく樞相を訪ねて首相遺憾の意を表す

【東京電報】濱口首相は去る四日夜倉富樞府議長の訪問を受けて、ロンドン條約樞府審議の進行上、海軍參議會の奉答文並に軍部と海相との間に交換された覺書、兵力量補充計畫等の參考案提示方を要求されたるに對し、五日首相は關係閣僚等と協議の結果に基づき六日午後四時十分赤坂の自邸に倉富樞府議長を訪問し、右に對する政府の態度につき縷々陳述し、左の要項を回答するところあり會見約五十分にして五時辭去した、即ち

一、軍事參議會の奉答文を提示することは政府の責任に於て到底不可能である、依つてこの點惡しからず御諒承願度し

一、樞府に於て海軍首腦部の意思に付き特に質問を要する事項あらば、政府又は海軍大臣より大體の主旨を說明する用意を以てゐる

一、海軍補充計畫の具體案に關しては豫算關係を伴ふが故に、今日個々の問題につき具體的說明をなすの時期ではなく、且つそれは不可能である。然し條約に依る兵力量の缺陷については政府は出來得るだけ補充の完全を期すべく努力する

一、海軍部內の豫算に關しては政府に於て關係を有せぬ次第であるが、海軍大臣に對し質問ある場合はこれが答辯を拒否するものではない

首相の回答を聽取した後、倉富議長は更に首相に對し、樞府の立場につき反覆縷述して奉答文の提示方懇談するところあつたが、濱口首相は政府としてその立場の地位にかへりみ到底御要求に應ずることは能はざるを遺憾とする旨を答へて辭去した

會見內容は一寸言へぬ

【濱口首相談】

【東京電報】只今倉富議長を訪問したのは、一昨日來訪を受けたのに對し答禮を兼ね、ロンドン條約審査に關する打合せをしたのでその內容については言明する譯には行かぬ、今のところ倉富議長と再會見の豫定はありません

會見內容は秘中の秘

【倉富樞相談】

【東京電報】本日濱口首相との會見について何事も言はれぬ、樞府す

から條約審議に當つて參考資料の提示方を政府に要求してゐるが既に提示されたものもあり又まだ出されないものもある、精査委員會は條約案の下審査全部終るを待たなければ開けない、委員の任命、第一回委員會期日等素より未定で首相と色々打合せの話をした迄で

重要政務の打合を了へ齋藤總督昨夜歸る

酷暑の候、連日の奮鬪に京城驛頭感謝の色に滿つ

去月十四日來東上中であつた齋藤總督は春子夫人同伴、近藤秘書官其の他を從へて六日午後七時京城驛着、兒玉政務總監夫妻をはじめ各局部長、民間有力者および夫人連等多數の出迎へを受けて直ちに倭城臺の官邸に入つたが酷暑の候にも拘らず、半島二千萬民のために開發に調和に奔走と折衝を重ね豫期の成果を收めて歸任した老總督に對し、出迎への人々は心からなる感謝の色を顯はしてゐた、途中まで出迎へた記者に對して車中左の如く語る

車中快く時局を語る

昭和製鋼所が新義州に設置されるか否かは私には分らぬ、たゞ專門家が大勢大連に行き、大連で會議を開き、それから多獅島の視察に行くといふことを聞いてゐるだけだ、その結果によつて決定されるのであらう

朝鮮司法權の中央移轉は何の話も聞いてゐない、若しそんなことが實際問題となつたならば私は反對する

盜犯防止法案の實施は案が出來てゐるがいつ施行されるかまだ分らぬ、實施は慰諸その他と同時だらうと思ふ

明年度豫算については今それ〴〵準備を進めてゐるがまだはつきりした事は分らぬ、新規事業も金の都合さへついたら成るべくやりたいと思つてゐる、今回の水害については許された豫算の範圍內で應急の救濟復舊をやつてゐるが、根本的のことは歸任の上相談して決定しやうと思つてゐる

盜犯防止法は各外地にも適用

九月一日を期して一齊に實施される

【東京特電】拓務省では盜犯防止法案實施について朝鮮、臺灣、南洋各關係當局へ照會中のところ、何れも實施を要望する旨の回答に接したので九月一日を期し、一齊に實施さることに決定した

安保大將歸朝挨拶を言上

參議會主催で歡迎午餐會 席上奉答文問題協議

【東京電報】安保大將は六日午前十一時半、宮中および大宮御所に伺候、歸朝の挨拶を言上し更に海相官邸における財部海相、谷口軍令部長、加藤大將等軍事參議會主催の同大將歸朝歡迎午餐會に臨んだ、席中における條約兵力量に關する話終つて谷口部長は安保大將不在中の軍事參議會の經過及び奉答文を提示して說明し諒解を求め、更に財部海相は樞府から參議會の奉答文の提示方を求められたる場合を豫想して種々懇談の結果、海相としては各參議官の意向に從ひ慎重の態度をとることに決定し午後二時半散會したが、なほ安保大將は七日那須御用邸に伺候の筈

郵貯利下げ 八日正式發表

十月一日より實施の豫定

【東京電報】小泉遞相は六日午後四時半濱口首相を官邸に訪問し郵貯利下、海運不況對策につき協議したが郵貯利下は最早や適當の時期なりとしていよ〳〵實施をなすに決定し、八日の閣議散會後大藏、商工、農林、遞信各大臣會議の上正式發表をなす筈で大體十月一日より實施六厘引下げ四分二厘說有力である

多獅島視察の博士一行

十三、四日頃東京を出發

【東京電報】昭和製鋼所の敷地に擬せられてゐる新義州の多獅島築港視察のため丹羽、直木諸氏一行は十三、四日頃東京を發し途中大連に赴き滿鐵當局と打合せの上新義州に向ふことゝなつた

元田肇氏以下東北班調査開始

調査本部を驛前に設け

【仙臺電報】政友會の經濟調査員東北班元田肇氏以下六代議士は六日午前七時仙臺着、直ちに驛前に調査本部を設け、十時より市內を二班に分つて各官廳、銀行、會社、産業團體等につき調査を開始した

農相首相訪問

米拂下と系償補償問題懇談

【東京電報】町田農相は六日午前十時首相官邸に濱口首相を訪問政府所有米拂下げ並に系償補償延期につき懇談した

第廿四驅逐隊六日上海入港

【上海六日發電】長江に增派された第二十四驅逐隊の樅、桃、柳三艦は六日午後五時四十分上海着、日本總領事館前の七、八號ブイに繫留した、明七日未明出港の出迎へを受け四艘にて松江、大治、九江に二艘、漢口に二艘と別れて駐泊の筈

事件後の第一船 湘江丸溯航

糧食醫藥品を積み

【漢口六日發電】日清汽船湘江丸は長沙避難民在留者への糧食醫藥品などを積み今朝七時長沙に向け溯航したが、長沙は既に何鍵軍の手に奪還されたとの事で、當地に避難中のもの十四名も形勢觀望中のため同船に便乘した

辭令（東京電報）

府技師兼府農事試驗場技師　三井榮長

免兼官

府技師陞敍一等[illegible]　鈴木竹麿

兼任府農事試驗場技師（二等）

日本興業銀行理事を命ず　賀來市松

本府辭令（八月五日附）

（敍任）本府技師　鈴木竹麿

兼任本府農事試驗場技師（二等）

朝鮮公立高等女學校教諭兼本府視學　永岩龜四郎

任朝鮮公立高等女學校教諭（七等）補公州公立高等女學校教諭　公州公立高等女學校長事務取扱を命ず

朝鮮公立實業學校教諭　多田庄治郎

任朝鮮公立實業學校教諭（七等）補大邱公立商業學校教諭

朝鮮公立實業學校教諭　小矢野忠雄

任朝鮮公立實業學校教諭（七等）補春川公立農業學校教諭

本府技師兼本府農事試驗場技師　三井榮長

免兼官

南朝鮮鐵道 八分配を附議

【東京電報】南朝鮮鐵道會社は七日午前十時より第四回株主總會を開き配當年八分案を附議決定する筈

人

◇渡邊京畿道知事　六日齋藤總督を天安まで出迎へ同日歸任▲鹿野警察部長　同上

◇高橋技師　本府農務課より忠南技師に榮轉した高橋市氏は七日午後十時京城驛發列車で赴任す

◇大高京城驛食堂主任　釜山出張中の處六日夜歸城

◇松井房治郎氏（咸南知事）入城中六日本社來訪

太平漫語

▲水災の跡修又慘▲救恤の手は聖旨を奉ずるまでもなく一齊に下さるべきところ▲すでに聖旨を拜せば斷然國民保健愛同胞愛を徹底せねばならない▲貧者の一燈富者の萬燈いづれに優り劣りがあらう▲ただ貢献は深さを以て貴しとする▲風水の害はその惡せられるだけを惡し得て挨くも去つた▲救恤の業のみ緩漫たらば天公必ずや人事のカマ〳〵を笑ふに相違ない▲昭和五年の人間の偉さは何ほど天禍を矯め得るかにあらう▲もとより人は天に勝能はぬ▲ただそのきずあとを幾千早く治し得るかだ▲かくて風水は去り炎熱は來る▲風過ぎて夏來にけらし白砂の衣は日に幾たび替へても萬斛の汗は滝と流れてやまぬ▲ここもと天の香具山誰か建つる大祭典おや汗みどろなるは郊外の農人▲連日の熱暑に泣き出すかと思ひきや▲出來秋の豐饒ゆめ〳〵疑ひあるべからずとむしろ大悦喜▲一人の慶は萬人の福▲萬人の福はまた十何度の熱暑に耐難の玉の汗を物ともせぬ兒玉總監▲勅使を迎へて恐懼感激民草の憂を憂としたまふ大御心に▲奉對せねばならぬ眼前の職務に人間の手の二つのみなるを嘆じて居る▲さうした際さの中に齋藤總督は歸任する▲昭和製鋼所や軍縮條約や▲東京通信の電文朝鮮ッ子の漫話子一々に見は遂げたれど▲新義州のとは興味滿點なりとしてロンドンのとは眞偽の程までわしや知らぬ▲入れ代つて秋冷となれば兒玉總監も上京せずばなるまい▲例の來年度豫算は兒に突はれてもまとめずにはいられず▲己むなく玄海を越ゆる▲緊縮するが仕事のこの一年はとにもあれかくにもあれ▲例外の例外は朝鮮の產業開發と文化向上にて▲例外の豫算を取つて例外の豫算を行ふ來年は▲さるにても兒玉總監の玉の汗こればかりはなか〳〵に緊縮は出來かねると見ゆる

◇經濟◇

窒素の單用肥效 水原で試驗中

窒素肥料の稻作に對する肥效ついては多年專門的に試驗され、內地においては愛知縣の如き或る程度の窒素單用につき成功したといはれてゐるが、要するに土質の關係もあり全般的にはいまだ完全なる肥效を有するものであるか否かについては疑問とするところが多いとされてゐる、これについては朝鮮でも各農場において試驗的に調査をしてゐる向もある模樣であるが水原農事試驗場においても本年より五年間の繼續試驗として一反步當り十五貫の硫安（普通反步當りの窒素は五貫程度）を施し試驗中であるが、目下のところまでは頗る良好で期待されてゐる、併し今後如何なる結果を生ずるか問題で、その成行は一般に注目されてゐる

本年の稻作は平年作以上

本府山本技師談

今年の稻作に對しては平年作或ひは八分作などとの觀測を下すものあるに對し本府山本技師は語る

水害による水田の被害は約十七萬町步の見込みでこの內三千町步內外は水害のため挿苗期遲或は冠水腐敗のため收穫皆無と見られるが、然しこれ等のために朝鮮の稻作の大勢を論ずる譯には行かない。被害水田に對しては既に相當の手當を講じてあり被害なき畓では水量の潤澤と雨季後の天候が稀なる炎天續きであつたゝめ稻の發育は至極良好である、かりに八月中旬頃が續くとしても最早や用水不足を來すやうなことは先づあるまいと思ふから今年の稻作が平均作以上であることは間違ひないと思つてゐる

京南鐵拂込申請

京南鐵道では新線建設資金其の他に充當する爲一株に付金五圓總額百萬圓の拂込を爲すべく目下認可申請の手續中である期日は九月末頃の豫定である

◇株式◇

大株短期引跡

大新　四十八圓六（十錢高）

鐘新　五十八圓丁（四十錢高）

日産　十八圓七（十錢高）

東新　九十一圓丁（廿錢高）

◇期米◇

各地期米後場止

下關六二九▲桑名十一番九八〇十二番九五▲名古屋六五九▲金澤六八〇▲熊本六九〇▲大阪最終氣配六十二錢二錢安

◇商況◇

ゴム弱保合　六日の海外ゴム相場は、ロンドン五ペンス六分一、ニューヨーク十セント六分一、シンガポール十六セント四分一と依然一齊安の入報あり、神戸神仙十九錢、仁川神仙二十錢と內鮮とも弱保合であつた

綿布續騰　大阪三品綿糸は米棉七十錢安を入れて當限百二十九圓八十錢、先限百二十八圓四十錢と綿花軟弱なるも、當地には纏かず綿布は品薄なから買手が多いので粗布はエー百五十二、三圓と再び三、四圓方昂騰した

精糖堅調　精糖は八月供給數量の不足氣味で內鮮共に強調を呈し、六日大阪二十圓五十五錢、東京二十圓二十錢、當地も二十圓八、九十錢と漸次騰りを示して來た

アイドルをめぐる

カフェ・アイドル舞踏場

▲胸にゆれる……（佐藤八郎）さくらんぼ　あぶら手戀しや・足を踏まれるイット

▲男を狩る……（源　秋夫）妖女の群れ　男を狩る美人・ダンスから戀へ

▲美くしき……（小生夢坊）ナルコポン患者　いんちきベラ宿・紫屋風呂のイット

▲物言ふ……（人見健児）足のあれ？？　正しく尖端的イット・カフェ地獄

▲朱唇帳……（高柳有美）第七十九頁　韓三本人の拗斗・紅湯文字集め

▲ねだる……（藤木勇）處女鑛金　チップを貢ぶ段・買物のイヤ

○イット節（佐藤八郎）○Y談漫り（市川男女雄）○ゆうもあ漢語抄○短期ワイフを待つ○半鐘

•尖端トピック　•新散樂屋風景　•家庭大福帳　•小新集粹　•角麗鏡　•九星運氣考　•啓事漫

おゝなんと、まア　尖端的戀愛技巧―

▼超爭闘戀愛術（下村千秋）○彼女一人と彼一人…○一對二の戀…○彼一人と彼女二人…

▼紅毛接吻功罪譚　○接吻代五十ドルを恐む…○殺人犯を泣かせた接吻

▼映畫花形新婚離婚再婚史　○最後の接吻騒動○ショウパリの苦笑　○接吻話から離婚へ○愛の勝利三百弗　○簡單すぎる離婚訴判○マダム・ミウラの戀

妖說巫女史

暴露された妖女の群！巫女の正體！

◇大昔の神主は悉く女性……◇奇怪な巫女の鑑定法……◇提供兒と稱した巫女の正體……◇科學を超越した神懸り……◇神童を商ふ市神……◇鬼神の作り方と動物神……◇オサキ狐と管狐……◇飛彈の牛蒡種と四國の犬神……◇中國のトウベウ・九州の猫神……◇死人を冥土から喚び出す巫術……◇巫女が天下の信仰を集めた理由……◇日本一の巫女村も旅稼の內職……

裸体國結婚風俗

興味滿點！赤裸々な國の結婚奇談！

◇結の破片を大切に持つ新郞新婦……◇産めよ殖せよ御賑ましく……◇花嫁は高殿の背に跨り……◇花婿は鶏がなみに身をかため……◇床入りを爲ふ蠻人の言葉……◇ネグリト民族の取引結婚……◇公然許されたる一夫多妻……◇不貞の妻は殺して可なり……◇奧床しい洗足の儀式……◇女子は八歲から十歲迄に結婚……

□自殺者情死者　書置戀文公開

自殺自害の者、後悔の者、怨恨の者等々千萬態萬樣の臨死者の書置

□インチキ怪幽見世物

○金の蛇……○蛇娘の正體……○ろくろ首娘……○門ぎりの役

傑作小說

◎悲戀反魂記（竹川）◎お化け色小姓（多夫）

◎戀風道中若衆（六代）◎彌次喜多道中呼（落語）

◎粂平內漫遊（九州）◎泣かぬ鴉の聲（春樓）

◎續とかげ娘（鐵一）◎義經最後の時（欣一）

此他奇々珍談大讀物誌上に溢る！

▲僅か三十錢（送料二錢）一冊

每號賣切大評判ですから一刻もお早く！

講談雜誌九月號

東京小石川戶崎町六　博文館（振替東京二四〇番）

社說

『値下げ時代』

醫療費問題その他

醫療費低減の要求は、今や、社會大衆の聲として全國的に呼應されて居り、東京、大阪、宮城などでは、すでに或る程度の解決手段が試みられて居るやうであるが、不景氣と生活苦の激化はすべての生活必需品に對して總括的の値下げを渴望してゐるのが現時の社會狀態の特徴である。一面には、生產過剩と消費力枯渴のために、必要以上に物價が低落する傾向があり、それがために農產物下落の例に見るが如く、新たなる經濟的なやみを發生してゐるやうな譯であるが、兎も角種々の理由が縺れあつて或は自然的に若くは人爲的に『値下げ時代』を現出しつゝある事だけは事實である。不景氣のために物價が下落するは當然の事であり、それがために生ずる經濟苦は、否でも應でも、一度は必ず通過せざるべからざる關門であるが、此物價下落の自然的潮流の間にあつて人爲的に物價を保ちつゝあるものに對して人爲的の下落運動の起るのも亦避け難き自然の狀勢といはねばならぬ。最近の値下げ要求は風呂錢よりうどん蕎麥にまで波及して來て居る、瓦斯、電氣の如き文化生活の必需機關がこの潮流の外に超然たる能はざるは勿論である。

◇

何事も、理窟の付けやうで如何樣にも議論は立つ、醫師の如きは見方によつては、隨分割の合はざる職業であつて、一定の安息休養の時間もなく、絕へず病毒の危險に一身を暴露する有樣で、且門戶を張り、生活を維持するには相當大なる經費を要する、從つて東京などで醫療費輕減反對論を唱へてゐるのであるが、しかし、一般に値下げを要求しつゝある四圍の大勢に反抗して人爲的に高價を維持する譯には行くまい、傷病に對する醫療費が、市齋解設等の生活苦を增大する一原因たる以上、醫療費を低下して自然の要求に順應することが、最も正しき道であると同時に又最も賢なる策だ『藥九層倍』なるがために病苦に瀕つても醫師の診察を求めず、手療治で濟ますものが、甚だ多數なるの事實は、醫師といふ仁術が社會生活とピツタリ融合せざるを證るものでなければならぬ、診察料、藥代の値下げは、或は逆に醫師の生活を利益することになるかも知れない、從つてわれらは醫療費の輕減は中途ハンパの解決策を取らず寧ろ徹底的の輕減を實行する方が得策だと思ふ。

◇

京城商業會議所では去る一日の工業部會において電燈電力一割値下げを要望する旨の決議をしてゐる、又釜山商業會議所では瓦斯の負擔、運賃切下げの要求を提唱すべく準備中であるが、その要求の當否は兎も角公共事業たると營利事業たるを問はず、物價下落の大勢外に超然たる能はざる事は當業者の早く自覺せざるべからざる事である、一體、日本の電燈、電力、瓦斯などの料金は他の物價に比して高きに失し、それがため國民の生活費を高め產業の發展を阻害すること少くない、最近、炭坑鑛の一村落が電燈を廢して之に代ゆるにランプを以てし茲に不自然なるランプ時代を現出せんとしつゝあるのは、他に種々の理由もあらうが兎も角、料金低減の要求が電燈瓦斯におよびつゝある狀勢を說明するのに十分である。

◇

凡ての値下げ要求が、一から十まで正しきものなりとは敢て言はぬ唯、此の大勢に順應せよと言ふのみ、此の大勢に反抗する勿れといふのみ、物價下落の一般的趨勢の間にあつて、恰も物價が籠に支へたるが如き人爲的の物價維持は甚だ不合理なりといふのみ、醫療費問題、電燈料金問題ばかりではないすべての事實は、影の形に添ふが如く民衆の實生活と相追隨すべきものである。

我が國の農耕地

◇—農林省の調査

羅馬萬國農事協會の提唱による世界農業調査の第一段たる耕地の調査は、我國においては昨年九月一日現在を以て全國一齊に行はれその結果はすでに昨年末一般に公表せられたが、右の調査に基づき農林省では更に全國一萬二千の市町村別にその耕地の種類別、分布狀況および自小作地關係等を詳細調査する事になり集計整理中のところこの程漸く調査完了したその概要次の如くである。

‖總耕地‖

全國總耕地面積五、八九八、〇九三町を全國一一、八六三ヶ町村に平均すると一市町村當四九七、二町となり、これを更に分つと二五〇町歩乃至五〇〇町歩を占むる市町村四、七九八を數へ最多なりといへども百町以內のもの六八八および千町歩以上のもの七八四にして、その分布狀況面積には甚だしく逕庭ある事が判る。しかして一市町村當耕地面積の最大なるは北海道、これに次ぐは鹿兒島、沖繩、宮崎、栃木にして、最少なるは和歌山、山梨等である。

‖耕地別‖

次に耕地の細別について見るに一市町村平均田面積は二七三、三町畑は二三八、一町にしてしかして大體において畑は百町歩未滿の市町村五百以上なるに、田において二千五百に過ぎず即ち田は畑よりも全國一般に分布せるを知る。しかして一市町村平均田面積の大なる府縣は北海道、宮崎、秋田、宮城、新潟の順となり、小なるものは千葉、福井、沖繩等である。又一市町村平均畑面積についていへば大なるは富山、大阪、兵庫等で、その順序は田における夫とは必ずしも一致しない。しかして畑面積の廣大なる地方は一般に人口稠密ならずして農業狀態の比較的疎散なる地方と見ることを得る

畑を更に細別して普通畑、樹木畑、桑木栽培畑に就いてその分布狀態を見るに、全國に於ては一市町村當平均普通畑は一五八、八町、樹木栽培畑は七〇、六町なれ共、地方別に之を見ると著しき差異がある。即ち普通畑に於て北海道は二三一二、七町にして特に大なれども鹿兒島、和歌山、京都等も全國平均一市町村當に比して餘程大である。又樹木栽培畑に就ては群馬の二二九、一町、長野の二〇九、五町、愛知の一六八、一町等は其の大なる點において異例に屬し沖繩の四、二町はその小なる點で異例に屬する。而して普通畑と樹木栽培畑とに分ちたる統計は我國の統計としては、これが實に最初のものであるが群馬、長野、愛知の樹木栽培畑の割合多きは桑園の利用行はれるが爲めであらう。次に本邦における樹木栽培畑八三三、三二二、八町の八四パーセントを占むる桑畑面積に就きその各市町村への分布を見るに一一、〇七二市町村の中二五町歩未滿のもの四、九六八に達し、全數の半以上に及ぶが、府縣別に之を見るときは桑畑面積一五〇町歩以上を占むる市町村數が全市町村數の七割四分に及ぶ群馬縣、或はそれが六割二分を占むる長野縣の如きものありそうかと思ふと市町村の占むる桑畑が殆んど全部二五町歩以下なる北海道、沖繩、大阪の如きもあり、其分布狀況は著しく不均一を示してゐる。蓋し桑園の栽培は蠶業と離るべからざる關係にある事勿論にして、現今蠶業は氣候、風土、慣習等のため一部地方にのみ發達せるが故である。

‖自小作‖

次に耕地の自小作關係についてみるに一市町村當自作地面積と小作地面積とは大差なきもその分布において相當の開きありて自作地の百町歩未滿なる市町村數二千三百余なるに對し小作地においては三千三百余を數ふ。

一市町村當平均自作地面積の大なる地方を列記すると北海道、沖繩、鹿兒島、宮崎、青森の順となり、小作地の大なるものを列記すると、北海道、鹿兒島、宮崎、栃木、宮城の順序となる次に自作田及小作田の分布を見るに、兩者共に百町乃至三百町を占むる市町村最も多く、前者は三、八六四ヶ町村、後者は三、四九四町村を數ふ。抑々我國自作田の總面積は一四二萬町歩にして小作田は一七六萬町歩なるが、小作田の分布狀態は相當不均一であつて小作田面積二〇〇町歩以上を占むる町村は二、六九七にして、かゝる町村數の多きは新潟、秋田、富山、山形、北海道、高知、宮城、千葉の如きものである。畑における自小作關係は田に於ると幾分異なり五十町歩以下なる市町村が全國的に最も多く自作畑において四、一六一市町村、小作畑において七、二三二市町村を數ふる狀態である。而して我國自作畑の總面積は一六二萬町歩にして小作畑の總面積は一〇七萬町歩なるが、小作畑の面積二〇〇町歩以上を占むる町村は全國八二七にして、其町村數の多きは北海道、茨城、鹿兒島、栃木、群馬、千葉、神奈川等である。

電話案內配付

本年四月から電話規則が改正せられ從來に比し相當變更せられた點もあり、又當中案化の時期ともなつたので電話の加入手續、同移轉順序、同使用方等に關し詳細なる說明を加へた『電話の案內』なる冊子を刊行し……十七名の加入者にひろくこれを配布し電話に關する一般の注意を喚起することゝなつた

鄕土片々

◇不況は何處　慶南蔚山に巢喰ふ六十歲あまりの乞食が、家を新築し、山羊をかひ、小金もためてゐるとは景氣よい話。

◇鰐とすいか　熊本市水前寺附近の西瓜畑で長さ五尺余の大わにが西瓜をくつてゐるのを通行人が發見して大さわぎの末捕へたが、右は動物園の鰐が外へ一寸涼みとしやれて逃げだしたもの。

◇秋の訪づれ　夏盛りのこの頃鹿兒島縣農會の市場には早や新栗の味覺をそゝる栗の走りが數十個出て、一個十錢で忽ち賣切。

◇白米で遊興　長崎縣北松浦郡內の炭坑では不況のため從業員に現金が支拂へず生活必需品を現品支給してゐるので、その白米を坑夫が料理屋飲食店に遊興する。

金剛山（62）

前田寬

案內人と籠（又はチェア）

（注意——本項は凡て、記憶を辿るの外に道がなかつた爲數字については少し位誤差があるかも知れぬから御斷辨解ひたい）

傳說のところで案內人の教育に就いて一寸意見をのべておいたが各案內人はそれぐ記憶してゐるところがまちくで、大體のことはわかるにしても現在においては傳說の確くにつき彼等の語るところを過信してはならぬ。併し、そう一々長く覺えてゐる譯ではないから、その場できくのを樂しんであとは忘れて淡い概略の感じだけをただればいゝ樣なものゝ、これを記錄してそのまゝ信じてはいかぬ。余は、種々の書を集め、研究して案內人の語つた傳說をも參考としてあれだけの傳說として纏めたので可成の苦心を要したのであつて先今までの傳說中では最も完備してるだけの自信がある。併し勿論絕對的ではないのである。

思ふに、別に記錄しておかうと思はぬ人は、よし少々間違つてゐやうとも、案內人の話はよくきくがいゝと思ふ。根も葉もなく丸でがふ譯ではないから山中に深い要者をおこす一助となつて、兼て難いものがある筈だ。金剛山の又の特徴としては古い三十年の歷史と、豐富な傳說を有する事もまた大いに名山として比肩するものゝないその譯であらねばならぬ。

案內人は主に溫井里と長安寺村とに二ヶ處にゐる。併しその地の定住のみではなくて、多く他から入りこんでゐる。甚だしいのは南鮮の端から來てゐる者もゐる。で、開山と共に山に入りこみ、夏季は金剛山でくらし、冬季は自宅へ歸つてゐて他の仕事をする。又息子を鄕里にのこして來てゐる者もゐる。で息子は稼ぎ手なくしてその夏季を暮し、溫山金をのこして歸つてくるのを待つてゐる話子は遠洋漁業に出た船員の家族と何等異るところがないのである。こうした案內人は澤山ゐるから決して不便を感ずる事はない。內地語もよくわかり、山中の迷路をよく知つてゐるのは當り前として山の名と一寸したいはれなど可成くわしい。相當教育のある青年もゐて初めに鮮人であると思はぬ位。行儀作法も心得てゐるから不自由しない。此等の者の中には冬季山中の賃貸をかせぐもの、或は文につぎこんで稍く汗漸のこしてかへる者等、種々ゐるらしい。

荷物は三四貫まで無料で持つてくれる。それ以上は自分でもつから特に金を拂らせねばならぬ。しかし組立式寢臺機か、洋傘、道具でも持つてゆかぬ事には、そんな大きな荷物をひつかついで行く必要はない筈だから先づこの三四貫の制限は二三人分の荷物を集めて一人で案內出來るやうに、適當にきめられてゐるものだと推定せられる。荷物の重さに制限を置いた事は非常によろしい。

公認案內人は必ず連れてゆくべきで、金の少々の儉約の爲に、何くそ案內人なんかいるものかと、出かけるのは無作つて這入れずで折角金剛山まできながら、山が半分しか頭にのこらず歸る事になる。殊に水簾洞や望軍臺あたり、新興萬物相なんか、案內人なしでは絕對探勝不可能な事を斷言する

案內賃は溪谷の探勝區域によつて異るのであつて、普通一溪谷の最奥を極めて一日一圓五十錢である。たとへば今、黃泉江溪流に沿ふて雲仙瀑迄の往復ならば一圓五十錢であり、望軍臺迄ゆけば約一圓增すことになる。然しこの一圓は十圓出しても、案內人がゆかぬと頑張り出したら……事實そんな事はないのであるが……深谷にゆけないのであつて二圓五十錢位安いものである。殆んど道といふものゝないところが一里位あるのだからと、想像されるばかりである。

一日行程二圓とられるところは開は八圓とられる。これは、途中萬物相を素通りして絕對險道もせずに一路、一日の中に金剛山を橫斷しても同じ料金である。どうして此樣に高いのか、それを怪しんではいけない。相當教育のある青年もゐて……自動車賃の三圓四十錢が八圓からのかれると殘り四圓の六十錢が彼の二日乃至三日にわたり最高的勞働をこれた報酬なのである。都合よく又反對側から外來越への客があつて、その明けの日それを案內がてら歸る大健脚神の如き案內人は先絕無と思はれるから彼等としては、二回か一回の往復で道落まで出る間の萬物相ゆきの客が見つかれば、それが最上の得策なのである。つまりそれだけ余分の收入といふ譯になるのだから、しかし、之も自動車連絡の時間もある爲、今日は早く籠を出る客を見つけねばの方が案內人からせき立てられるやうでは、具合が悪い。

（此項つゞく）

お札博士富士登山の旅に＝大の親日家でありお札博士として有名な米國の考古學者フレデリック・スタール博士は鶴岡工業學校出身の菅原喜吉（三）君を伴ひ七十二歲とは思はれぬ元氣な肥大な體軀を行衣に包み背の三度笠といふいでたちで第四回目の富士登山の旅に登つた＝（寫眞は品川驛にてスタール博士（右）と菅原青年（左））

不景氣世相（5）

取つたお株を取られた悲哀

◇—御難つゞきの紡績業

紡績業者はマネースピンナーだといはれてゐた。紡績をやつたら必ずもうかると誰もが考へた、それで歐洲大戰後紡績會社は急速に增加して行つた。紡績聯合會加盟會社について見れば大正八年上期に三十八社であつたものが、十一年上期には六十三社に激增してゐるもので、配當率も素晴らしい高配當を續けは左の通りである

六年下期	四割二一
七年上期	五、二七
七年下期	四、九七
八年上期	四、九九
八年下期	五、一〇
九年上期	四、八四

最好況時の平均配當率を續けたものを二、三摘出すると九年上期において服部商店が二十割七三、鐘淵紡績が十割、松岡紡績（今の大和紡績）が十八割等である

◇

それが昭和四年下期の平均配當率は一割二分七厘に激減し、更に五年上期における決算なるや悽惨たるもので、無配、減配、損失た所で無理算段である。また平均配當率は恐らくグッと下つて一割を切込むのではないかと悲觀されてゐる。殊にみじめなのは群小紡績で、手頭は工場閉鎖相次ぐの慘狀を呈してゐる。鐘紡は中小紡績を買收して今日の大をなしたのであるが、いくら値切り倒して何か紡績をこの窮狀に陷れたか？

見ても股の行くのは判りきつた現在のボロ會社をナンボ物好きにも買取するものがない。倒れるものは倒れてこゝに紡績界の自然淘汰が行はれてゐる。賃金および失業の脅威に對抗する勞働者の團結力は最近頓に強大を加へて、全國勞働では特に紡績產業勞働組合の結成に主力を注いでゐる。多年逃げ來りを振り廻してゐた鐘紡にも今は根強く組合の勢力が植付けられてゐる。以前はどんな虐待しても何にもいはなかつた勞働者が、事々に資本家に突つかゝつて來るので經營がとてもやり難い。

◇

深夜業廢止（昨年七月一日より）も金解禁（本年一月十一日より）もうまく切拔けたが、直後起つた外國綿布輸入關稅の差別的引上および綿布不買同盟による對支輸出の阻害と銀價慘落による對支輸出の梗塞とである。これには全く弱らざるを得なくなつた。內地需要など全體の四十パーセントにも達せぬ數量で日常では海外の需要にその大半を占むる印度と支那へパツタリ輸送が止つたのであるのだから苦くなるのも無理はない。

◇

二月十五日から一割七分二厘の操短を實施したばかりなのに又一割の擴張を六月十五日より實施し更に四割の決議操短さへ行はれてゐる。事實各社で現在行つてゐる自由操短を合算すると、實質的には四割位の操短率になるのである。これまでも隨分と操短を繰返してきたが、それは一時の前の一服に過ぎなかつた。云ひ換ると操短の裏では大ケザな增錘計畫が行はれてゐたのであるが、今度はそうは行かない、操短をやつただけ縮まるのである、まるで反對だ。加ふるに此の頃では內地需要さへ激減しはじめたので、いよいよ感いた紡績屋は百貨店を利用したり、移動展覽會を催したりして、これまで等閑に附してゐた內地需要の喚起にも努めるとゝなつた。

◇

實際綿布は安くなつた。三市金巾が同じ大きさの障子紙より安くなつたので、立派な塗下が一足十錢で出來る。世間の人は存外うといもので、綿布がこんなに安くなつたのを知らないでゐる。堺筋の夜店で買つたらウンともうかること受合ひの代物が、紡績會社の倉庫に賣れないで唸る程つまつてゐる。

◇

紡績事業は或る飽和點に達すると、それ以上伸びなくなると見られ、ランカシヤ紡績など十年程前までは世界の綿製品市場に雄飛したものだ、それを大戰のドサクサまぎれに大切な印度と支那の兩市場を日本にとられてしまつた。かくして我紡績は戰後數年間に異常なる發達を遂げたのであるが、今は印度、支那等後進紡績國に漸次この領域を侵されつゝある。下手紡績はもう前途の望みがなくなつた、多少とも驅逐されるのは高級綿布だが、これには英國と猛烈な競爭をやつて勝たなくてはならぬといふ條件がある。

◇

さて紡績會社の社長さんの顏觸れはどうかといふに、好況時から現在までずつと續いてゐるのは菊池恭三（大日本紡）大原孫三郎（倉紡）寺田甚與茂（岸和田紡）八代種太郎（福島紡）宮島清次郎（日清紡）等の諸氏位のもので、大抵は好況時の終期に交代してゐるだから今の社長はねらい目を見たわけで、實に氣の毒な人が多いのだ

其の筆頭は何と云つても鐘紡の長尾良吉氏である。長い事武藤山治氏の下に副社長を勤め、武藤氏が此の一月三百萬圓の慰勞金を貰つて辭めた後に社長に繰り上げられ、僅か半期間で辭職と配當七分減の責を引いて辭職してしまつた。後釜に據つた津田信吾氏は定めし得意だらうが長尾氏になつて考へても見ればあまりよくはならないらしい。合同紡の秋山廣太氏も昨年秋、谷口房藏氏の後を繼いで社長になつたのだが上半期決算には八十六萬圓の缺損を出してしまひ、世間にはその辭職說が傳へられてゐる。先般三菱の手に落ちた富士瓦斯紡績では森村市左衞門氏がお拂箱になつて、持田巽氏が社長の椅子についた。森村氏も和田豐治氏の死後をうけて社長になつたのが大正十三年だから社運の下り阪にある間を心配しつゞけたのであつて嘸の惡い話だ。東洋紡の阿部房次郎氏は紡績聯合會委員長になつて大いに納まつてゐるが、これも齋藤恒三氏が死んで大正十五年社長になつたのであつて、好況時の社長振りは御存知ない樣である東洋紡績社長庄司乙吉氏は生木紡績史を編纂すべく既に材料は山積されてゐるさうだ、知らず此の終末を如何に結ばんとする？（花通）

脫毛　醫學博士 小平 監督

普通脫毛の第一期には黑脂が多い。其中に本劑を用ひれば效果は一層です。本劑には本店特製のハプトール、芳香精、其他數種を含んで居ります。

○ミツワ養毛液　みつわ・ぬけげどめ　一圓六十錢

主治效能　黑脂の過多。痒み。脫毛の過多。若禿。毛髮の薄き。急性熱病、產前後、皮膚病或は精神過勞、其他の原因による脫毛。其他脫毛を防ぎ毛髮の發育榮養を助く。

取次販賣舖　規定　御申越次第進呈

右ミツワ家庭藥中の養毛液と共に左記頭髮用香水が有ります。毛髮の發育を助け榮養を良くし、黑脂を防ぎ、爽快な佳香は頭腦を清淨ならしめます

頭髮用香水　○ヘーアローション（ミツワ月の雫）

化粧品店、藥店、雜貨店にあり

鼻病　醫學博士 小平 監督

鼻腔內分泌腺を調節し且消炎作用あるを以て鼻病に確實なる效ある

○ミツワ鼻病液　みつわ・はなのくすり　壜入 四十錢

主治效能　鼻閉塞、鼻充血、鼻加答兒、鼻汁過多、鼻出血、臭鼻症、鼻粘膜腫脹

他に　ミツワ點眼液　壜入 二十錢　ミツワ齒痛液　壜入 二十錢

御申越次第ミツワ家庭藥ニュースの說明小冊子あり

8.31

アレ

皮膚に塗つて、よく拭除れば、皮膚は艶麗に柔軟、且滑かに成り、荒れを防ぎ治し、小皺を作らず、ニキビの原因を除く理想的な美容健膚劑

○ミツワ雪の雫　みつわ・ゆきのしづく　一圓 五十錢

主治效能　皮膚を強健清潔ならしめ、皮膚乾燥、表皮剝脫、逆剝、皸裂、凍傷、火傷、乳嘴の小傷、擦過傷、雀斑、脂漏、痱、毛、濕疹、汗疹等に效。

右醫用雪の雫と共に左記化粧用雪の雫が有ります　皮膚を強健清潔ならしめ、乾燥、表皮剝脫、皸裂、凍傷を豫防し、皮膚を和げ、色澤を良くし、肌理を細美ならしむる等、專ら化粧用に適する樣に製造されて居ります。

化粧用　◎雪の雫　一圓五十錢　化粧品店、藥店、雜貨店にあり

◎ミツワ石鹼本舖　丸見屋商店　東京市下谷區二長町　製造所　振替東京七〇・電話下谷(8)二一〇一

驚くべきこの事實!!

冬も着物が一枚違ふ程の溫かさ

身体を心から溫めて抵抗力を增す

かぜねつ　婦人冷込みに

純和漢藥

守妙（モリミヨウ）

家庭藥として推奬される

和漢藥　守妙（モリミヨウ）

複雜なる處方と的確なる藥效

洋藥は適量を誤る時は大害あり往々中毒の危險があります守妙は和漢藥中の高貴藥を數十種合せたものでその各藥種の作用が相依り相助けて全身的に效果を現します、しかも如何なる体質にも絕對に中毒の恐れはありません家庭藥として安全第一です特にお寒さの折冷症の御婦人方の御常用をお勸め致します

特に守妙を急いで服む必要の時は

ぞつと寒氣を感じた時　急に發熱した時　足腰の冷込を感じた時　頭痛、眩暈、逆上する時　嚔、咳の出る時　婦人病冷込から起る諸病　鼻風邪にて水鼻液出る時　何となく風邪心地する時

定價　一日分 二十錢　三日分 五十錢　七日分 一圓　十五日分 二圓

寶丹本舖　守田治兵衞

本店　東京市下谷區池之端仲町　振替東京二九八五番

支店　大阪市東區平野町一丁目　振替大阪五七七三九番

◎全國各藥店にて販賣す

西鮮今昔往來（九）

海州　白井源平

公蘊立つて現代の弊政を革め、大に土木を興して城隍府軍を修築し、佛を信じて寺觀を修め、一切經を宋に賜ひて書寫させ、僧尼を度することもおびたゞしかつたが期限中兵を出して古城を撫ち布政地哩、麻令の三州を取め、宋よりは南平王に封ぜられ天成元年至千八年で崩じ神武と諡し廟を大祖といつた。安南李朝は九帝、二百六十年顛覆し途に陳氏に簒はれたのである。

陳文に佛殿とあるは大宗佛祠であらう。三代聖宗は國號を大越と改め、大に佛教を崇信し四大觀といつて十二層三百尺の報天塔、釋迦像、玉磬、鼎跡などをつくり、又儒教を崇信して孔子の廟を建てた。宋と俄界問題の起つたのも此頃で、宋は大越の世襲である占城を誘つて挾擊せんとしたので、こは堪らぬとばかり七萬の勝を八重に折つて遂に宋に謝し、さて占城を撫つてその王を虜にし、三州の地を獻ふなど縱分の鰲燄を擬つたシーンは躍る。その盛時には宗國を施設して大にこれを傲ましたの安南李朝も高宗の即位以後百度弛廢し、治平龍應五年郭文の亂を平げた陳李は殿前指揮使となり女を容れて太子旵の妃となし、後太子が立つて惠宗となつたが暗愚多病で外戚陳守度等に左右され、つて、その女昭聖を立てゝ昭皇とし翌年陳守度は陳李の孫煚を昭皇に妃し次で位を譲らしめ改元して建中といひ李氏こゝに亡びて陳氏が起つた。陳文に寶慶丙子國有內亂宋師置とあるのは此頃の亂を指すのである。寶慶は南宋理宗の即位から四年迄に亘る年號であるが此間に丙子といふ干支年はない。寶慶二年は丙戌であるが此年の誤りであらう。他方面から調査して見ると安南李朝の滅亡は理宗の二年であるから陳文の誤刻なることは疑ひない。

陳文に公以王之叔父奐南平爾云々とあるに據れば李龍祥は昭皇の叔父で惠宗の弟であらう。『公本甕西人』とあるのは頗る怪しい。甕津當時の西の出身たる李龍祥が安南王の叔父なることが容易に首肯し難い。されば花山君の子孫が公を安南人とするのを忌んで強ひて甕津の人とするのではあるまいか、と思ふ。陳大山 上に 公が越人の盤を聴きたいと閲々の情を放遣した越磐穏の在るのを見ても公が安南人たることは疑ひないやうである。しかし安南には支那の地名を模擬したのが少くないので甕西は或は安南の地名ではないだらうか。そこで古い安南の省、府、州、縣名を悉く調査して見たが終に發見せぬ。或は州縣以下の小地名なるやも知れぬ。若し支那の甕西とするならば、ゆゝしき問題である。

不去無 以成 三仁之志といふのは一畝に支那かぶれした言分で孔教に頼み、又花山の南に徽子祠の遺址現存して居るのであるからこの頃の安南人が祖先の祭祀を重んずること支那人と異らなかつたものとしてこの記事を承認して宜しいと思ふ。

木齋古老の語る所では李龍祥は最初甕津郡三山里に來着し、面白くないとて王大陂に移住した後蒙古兵の來寇があつたのであるといふ。高麗安孝王は即高宗で癸丑は其四十年、宋暦では寶祐の元年に當り、西紀二百五十三年である蒙古兵の侵略を蒙り同寇期の四十六年まで斷續し、王は江華に避難し、半島の大部は舉げて蒙兵の蹂躙にまかせる慘澹何の……十四年の條に「……城中を擒む、しかも上下海島に依安し敢て、湯するなし」と見え、東國通鑑高宗四十一年の條に「是歳蒙兵所擄男女無慮二十萬六千八百餘人殺戮者不可勝計、所經州郡皆爲煨燼」とあるので當時の慘狀を推想することが出來る。しかして李龍祥が蒙兵を擊退し國史に名を揚げさせた功績は正史之を逸するも高宗の四十年から四十六年までの間にかゝるものと推想される。

慶尚南道

太閤堀の地下道　技術上に就ては出來るだけ相談相手になりたい―梼葉土木課長談

慶南統營、山陽兩面民の問題ばかりでなく南鮮漁業者および住民の死活問題ともいふべき太閤堀横斷の地下道計畫につき本府內務局梼葉土木課長は語る

この計畫は誠に適切なもので實現を期してゐる、直接間接の關係者は色々と研究した結果であつて頗る熱心に又誠意のある努力を續けてゐることも充分に認めてゐる、理論からいへば國庫から補助を與へることに何等差支へのないことではあるが何しろ、より以上緊急を要することがあり到底補助金を割當てるまでに至らぬ、然るに太閤堀の工事が來年三月迄に竣工するので現在埋止めをなしてゐるのを機會に決行せなければ莫大の費用を要するし先づ實現困難と見なければならぬから是非ともこの計畫も來年三月迄には實現せなければならぬ國庫の補助については前述の如くである關係地方民が相當額を負擔して決行しやうといふので大に感服してゐる次第である、最初十萬圓程度で計畫があつた樣であるが本府でも綿密研究した結果この工事は少くとも二十萬圓を要せねば完全安心の程度に至らぬと判明したので計畫者の穩將に供したところそれに決定して計畫を樹立したのであるが今日では物價の下落等にて十八萬五千圓程度で計畫通りに實行が出來るといふことである、地方債を起しても通行税を取るから確實な財源があるので最も安全なことになる、日本の領土內では此種地下道は今日まで余り聞かぬので我々としても技術上については出來るだけ相談相手になつて地方民の誠意の貫徹に助成をおしまぬ積りである

梁山郡廳　驛前移轉　驛前有力者　道廳へ懇談

勿禁驛前の學組管理者秋川新太郎、面協議員相馬秀祉、面道議員金永坤、松村漿築會長の四氏は五日正午道廳を訪問し竹內內務部長と會見して[illegible]つたが右は敗領期に迫つた梁山郡廳が近く工費約一萬五千圓をもつて新築されることゝなつたので現郡廳が交通不便をきわめる梁山邑內にあるため公私共にすくなからぬ不利益を受けてゐる事は郡治の上から見ても不得策にてこれを勿禁驛前附近へ移轉すべしといふにあつて移轉敷地五百坪乃至千坪の土地と移轉費金を提供する計畫にて各代表は時余にわたつて內務部長と懇談し陳情書を提出した、右について道當局では先年郡廳の移轉にて散々手を燒いた實例もあり注目されてゐる（釜山）

鮮米の特惠運賃　移出期を控へ　當局へ陳情

釜山の米穀業者間にて問題となつてゐた鐵道省の鮮穀物運賃改正による鮮米の內地移出運賃が改正率によれば一キロトンについて二十錢の値上げとなり同業者の一大痛感となる爲め釜山穀物移出組合では種々對策を講じ當局へ向け運賃の低減方を申請中であつたが、近く鮮米移出期を控て手緩い交渉では埒が明かぬと五日朝の連絡船で同組合の副組合長古島副助氏が鮮米特惠運賃を設けてもよいと言ふ意氣込みで鐵道拓務兩省へ陳情の爲東京へ向け出發した（釜山）

賃金支拂調停歎願

關係賃金の支拂問題にて紛糾を續けてゐる梁山水利組合工事に關しさきに工事代、賃金組の東亞土木より出來高六分の支拂ひは首肯してあるから九分に引揚しについて各組の調停を歎願してゐたが五日正午釜本東亞土木、野本榮太郎、宇田高吉の三氏道廳へ出頭し產業部長および知事と會見し重ねて陳情するところがあつた（釜山）

學校用品に化けて　モヒの密輸

最近釜山を經由して全南方面に頻々とモヒの密移入が行はれる形跡が著るしいので釜山水上署にてかねて警戒中のところ去る一日釜山入港の連絡船にて鐵道便の小荷物中大阪浪花區比須町二丁目入野來商店の發送にて群山新興山下職氏宛の學校用品の中にモルヒネ百個コカイン十個が密藏されてゐるのを署員が發見し直に手配して午前群山にて荷主山下を逮捕し三日夜身柄を群山より押送し來つたが余罪ある見込み（釜山）

木材置場設置陳情

釜山における水產業者間に適當な貯木場設置の要望が高調して各方面より注目されてゐる折柄釜山材木商組合では四日朝佐藤助、鳥米慶太、山田物資三氏を代表として府廳に宮崎府尹を訪問し釜山の港內に適當なる材木置場に缺けてゐるため過般の如き暴風時に際しては莫大なる林木の流失が多く尚木にて護岸施設を破壞する等の危險を痛感するので赤崎半島方面の海面に貯木場を指定されたいと陳情する處があつたが現在では釜山の第二棧橋基部より草梁海岸下一帶の海面が林木置場となつてゐる事より從來屢々貯木場設定の必要を說かれて來たが今回の暴風被害を機として設置の機運を濃厚にして來た（釜山）

拳銃泥逮捕　羅州署の御手柄

去る二十一日晉州郡廳財務主任宅に盜難あり、八月二日再び軍隊官舍に盜難あり晉州署においては財務主任の拳銃その他の盜難の屆出を受取つた晉州署においては彈入りの拳銃その他の盜難の同一犯人なりとの見込みをつけ、署員の非常召集を行つて捜査を開始した、中に目星をつけて怪た人物の名探偵とうたはれてゐた福井刑事部長は姿、河の兩刑事と共に不眠不休の大活動を開始し河東郡河東面花心里魏又元（三）を犯人と目星をつけ翌三日午前十一時頃川面里後嶺竹林中に潛伏中であつた同人を逮捕し被害品と共に晉州署へ引きあげた（晉州）

下宿値下げ　總會で決定

素人下宿の取締りに力瘤を入れてゐた釜山の下宿營業組合では不況打開のため數日前臨時總會を開いて一等四十五圓を四十圓二等四十圓を三十圓三等三十圓を二十七圓その他これに準じて相當の値下げをすることゝなりその筋からの認可があり次第實行する筈（釜山）

柔劍道練習

晉州部、鎭海憲兵分隊では去る二十日から柔劍道士用稽古を開始し來る十五日納會の豫定で又鎭海驛前に水泳の練習を開始し來る廿日頃納會の豫定である（鎭海）

咸鏡南道

北鮮豫選　組合せ決定　咸興對清津＝興南對城津　決勝戰は十日擧行

我社全鮮野球戰北鮮豫選大會はいよいよ九、十の兩日咸興高普球場に開催される。參加チームは清津鐵道、城津鐵道、興南、咸興の四強で五日道廳宿直室において抽籤の結果

咸興對清津鐵道　九日午後一時
興南對城津鐵道　同日午後四時
決勝戰　十日午後二時

と決定した咸興體育協會においては後援者として絶大の援助を惜まず
▲會長松下內務部長▲副會長遠藤殖銀支店長▲審判長岡部學務部長▲顧問委員日野、江崎、澤本▲審判顧問、勝又、吉池外各チーム一名▲設備武智、高瀬、龍野、宋人、青池、江崎、八谷▲接待審出頭本地方課長外協會係務野球部理事幹事全員▲記錄武智、八谷、吉田、永島、設築

それが準備を進めつゝある。當日は協會總動員で大會役員としてこれが場內整理のため大人二十錢學生子供十錢の入場料を申受けることになつてゐるが收入は當日の使途に

第七回全鮮野球爭霸戰地方豫選

豫選	區域	期日	開催地
北鮮豫選	（咸南北）	八月十日	咸興
湖南豫選	（全羅南北道）	完了	全州
國境豫選	（平北道）	未定	新義州
中央豫選	（京畿道江原道）	九日から	京城
忠清豫選	（忠清南北道）	十日	大田
西鮮豫選	（平南道黄海道）	未定	平壤
慶南豫選	（慶南道）	未定	釜山
慶北豫選	（慶北道）	未定	大邱

主催　京城日報社

京畿道

仁川と京城の物價調べ　仁川安廿五に對し京城安は九十一點

仁川における小賣物價が高率なりとの聲あるに鑑み仁川商議では過般來日用生活必需品につき京仁兩地の小賣値段を調査中であつたがその結果を見るに百四十六品目中仁川安二十五點、仁川高九十一點で京仁同價十六點で仁川安値に比し仁川高の主なるもの左の如し
△印仁川高、單位圓

品名	單位	京城小賣値段	仁川小賣値段	高低
白米	一キログラム	[illegible]	[illegible]	△[illegible]
押麥	約二合一升	[illegible]	[illegible]	△[illegible]
引割麥	約八合一升	[illegible]	[illegible]	△[illegible]
牛肉上	三百グラム	[illegible]	[illegible]	[illegible]
同並肉	同	[illegible]	[illegible]	[illegible]
豚肉	同	[illegible]	[illegible]	[illegible]
鷄卵大	十個	[illegible]	[illegible]	△[illegible]
同小	同	[illegible]	[illegible]	[illegible]
醬油甲位	一樽九升入	[illegible]	[illegible]	△[illegible]
官製[illegible]	一瓶	[illegible]	[illegible]	△[illegible]
酒地モノ	一升	[illegible]	1,000	[illegible]
燒酎（[illegible]）	一升	1,000	1,200	△200
茶（番）	六百グラム	[illegible]	[illegible]	[illegible]
糸若布	三百グラム	[illegible]	[illegible]	△[illegible]
そうめん	三百グラム	[illegible]	[illegible]	△[illegible]
あさり貝（海産物）	三百グラム	[illegible]	[illegible]	△[illegible]
味付海苔（[illegible]）	三百グラム	[illegible]	[illegible]	[illegible]
牛肉大	一個	[illegible]	[illegible]	[illegible]
和蒸かに罐	同	[illegible]	[illegible]	[illegible]
花ラッキョウ	三百グラム	[illegible]	[illegible]	△[illegible]
茄子	十個	[illegible]	[illegible]	[illegible]
ゴマ油	三百グラム	[illegible]	[illegible]	△[illegible]

期米を種に詐欺

開城郡松都面京町米穀商[illegible]は本年一月十五日から開城大和町で共榮商會と稱する米穀委託販賣業を經營してゐたが[illegible]商會に不正行爲あるを探知し本年[illegible]期米を種に詐欺を働いてゐた事を自白した（開城）

水害義捐金募集

驪州郡廳では二十六七の兩日管內面長を招集し水害後の善後策講究の結果罹災者救濟を目的として義捐金を募集する事としたが本郡の目下朝鮮教育會事業協會にて罹災民救濟として一圓醵金運動を起してゐる水害救濟金を罹災者に送金し罹る後配當を待つは期日を要し遲延の虞あるにつき郡內醵出金は直ちに罹災民救濟に充つるにせよと主張するもの多數あるにつき當局は目下道當局と交渉中である（驪州）

平安北道

刑務所滿員　定員を突破

新義州刑務所の收容者は昨今非常に多く定員六百五十名を遂に突破して八百六十七名となつてゐる昨年七月末の統計に比すると百十人ほど殖えてゐる犯罪別に見ると殺人その他兇暴性のものは減切り減少し窃盜、傷害、婦女誘拐などが多く第一位は何といつても窃盜の三百四十名で全收容者の三割六歩を占めてゐる、思想犯は今のところ三十一名である（新義州）

遊戲講習會　新義州小學校で

新義州小學校で來る二十一日から二十三日まで午前九時より午後四時まで平北教育會および新義州府教育會主催の下に兒童遊戲教育として遊戲講習會を開き論家として遊戲實際として造詣深き池田一郎氏を招き遊戲の講習會を開くことになつたが出席希望者頗る多い（新義州）

平安南道

ゴム職工の形勢惡化す　臨時總會を開く　賃銀の値下げから

平壤府內十一ヶ所のゴム工場では協議した結果不況で營業不振を理由に職工二千余名の勞銀を八月八日から一齊に一割値下斷行することに決定し去る三十一日職工側へ通告した職工側では失業者の增加した不況時代であるので平穩に就業してゐたが五日に至り形勢惡化し六日臨時總會を開き十日間にわたり同盟罷業を決行せんとする空氣が濃つてゐる（平壤）

工場の管理　經營調査

平安南道產業課では財界の不況を受け道內の中小工業者の何れもが窮境に陥りつゝある現狀に鑑み種々調査しつゝあつたがその原因は主として一般經濟界の不況によるものとはいへ一面內的事情に起因するであらうが、一面內的缺陷即ち管理經營の不合理によるものもまた少くないことを認めこれが精密なる調査をなしその缺陷を究め適切なる指導を加ふるの急務なるを痛感すべく、その國際職員では手不足と適當なる技術者が居ず實施困難なので本府から商工業の科學的管理經營に關する技術者一名を約一ヶ月間派遣方を必ふべく計畫を進めてゐる同計畫は平南最初の試みでまづ平壤府內の百工場につき調査指導することとなる模樣である（平壤）

大同江渡河　演習

平壤步兵第七十七聯隊龍山工兵第二十大隊聯合の敵前渡河演習は飛行隊及高射砲隊も參加して五日午前七時から大同江羊角島附近で開始された工兵隊は羊角島を守る假想敵から一齊射擊を受ける中を大同江上に煙幕を張り門橋の架設を終り步兵隊の渡河を成功せしめたこの間飛行隊では絶えず偵察機を飛ばし步兵隊の渡河狀況を偵察する一方陸攻機彈を投下し步兵隊の渡河を妨害した夜間は六日午前一時から工兵隊の架橋作業が開始され、大同橋上から架橋作業を監視する高射砲の照射を避けるため大同江上に煙幕を張り午前六時頃門橋架設を終り步兵隊は飛行機の爆彈投下する中を渡河し船橋陣を占領して同九時頃演習を終了した（平壤）

モボ松たけ　飛行機で內地へ

平安南道產業課では平南名產星松茸を大阪方面に空中輸送すべく計畫を進めてゐる、平南松茸の產地は近日中に出る模樣なので產業課では日本航空會社の航空便を利用し先づ二百匁を積入して大阪の物產協會大阪出張所へ送り市場の相場を見た上で二百匁乃至三百匁の空輸を研究し明年からは大々的に輸送を行ひ平安松茸を內地に紹介する筈である（平壤）

第二世兇態　二十餘日山中に隱る

遂さに狂ひ些細なことから激昂して喧嘩をなし相手を拶り遂に死に至らしめた傷害致死犯人が約二十日間に亘り山中を逃げ廻り夜な夜なと夜陰に乘じ下山し親族の宅を襲ひ食物を強要して又々山中に逃げ込み神出鬼沒な捜査隊を揶揄してゐる怪德のやうな事件がある平南大同郡南兄弟山面之井里農夫崔某（二）は去る七月十二日同里金某（四五）と喧嘩をなし毆打して遂に死に至らしめ警察の追捕を恐れて同面の草木繁茂せる山中へ逃げ込み約二十日間にわたり山中を逃廻り腹がすくと夜中下山して親族の宅を襲ひ所持せる短刀をもつて脅迫食物を強要し又々山中へ逃げこみ十

黄海道

酒造業者　納税保證　新年度から制度改正

從來酒類製造業者の納稅保證については相當資力を有する保證人を立つれば、それで間に合つたものであるが來る九月の新釀造年度開始期からはいよいよこの制度を改め納稅定額に對する半額以上の現金或は有價證券を納付するものでなければ許可を與へない方針らしいので當業者中には、それの調達に困難を託するものが尠くあるまいと見られてゐる（沙里院）

沙里院校同窓會

沙里院小學校同窓會では二日午後一時同校において開催會員の出席一百名在任一ヶ年間における會務報告に次いで會員の懇話や各種の餘興でこの日半日を愉快に過し盛況裡に午後五時散會した（沙里院）

中等生溺死

黄州校長渡邊國治氏令息弘君（一七）は四日午後半頃黄州川に水泳中溺れたので直ちに引上げ應急處置を加へたが蘇生せず遂に死亡した同君は天理教中學在學中夏休みで歸省してこの難に逢つた葬儀は五日午後六時神式を以て執行（兼二浦）

臨時淸潔檢査

雨天の爲延期された海州の臨時淸潔檢査施行日は左の通りである（海州）八月六日南本町、北本町、七日上町、中町、八日東榮町、西榮町九日北榮町、南榮町、十日北旭町、舊石町、十一日南旭町

合財袋

◇…平壤殖產銀行七月末日現在の預金貸出金及び金銀在高は[illegible]

◇…順川郡內南面金谷里李明珠外四名は去る七月二十七日同里李松岩（二〇）方に隔在中であつた生後三日の牡犢が斃死し裏山へ埋設してあつたのを掘りだしたところ五名共急激な中毒に罹りその中、生の儘と肝臟と胃袋を食したる李鳳儀、李明珠の兩名は途に死亡した

地方人事

▲韓龍雄氏（公州警察署法主任）七日大田へ着任
▲岡田義宏氏（新任咸南農務課長）六日平壤經由赴任
▲岡田平南知事　順川郡仁邑公普校に於ける復式教授視察のため齋藤學務課長、柳本視學主事を隨へ五日出發同校へ即日歸任
▲佐伯平北警察部長　上城中の處四日歸任
▲茅の根前雄氏（新任朔州警察署長）五日自動車で來任
▲井上義雄氏（安東驛長）赴任挨拶のため朝鮮沿線方面出張中の處歸任

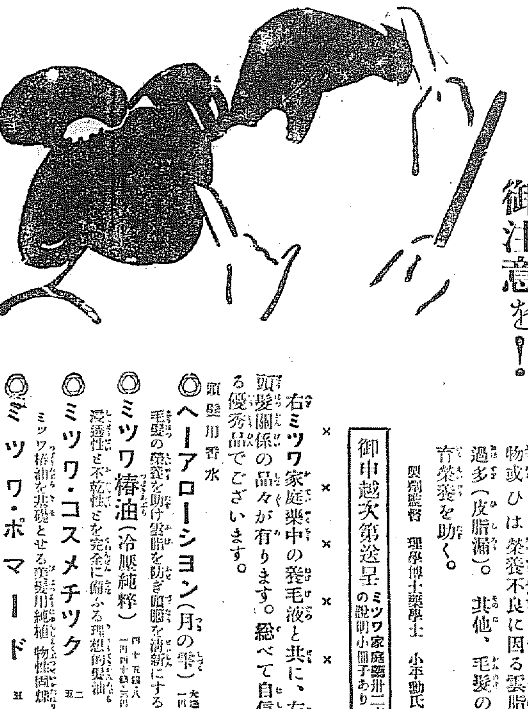

取次販賣規定呈上

的確に雲脂と脱毛の過多を防ぐ
○ミツワ養毛液

雲脂の過多は、云はゞ彼の厭ふべき脱毛の先驅であります。痒いのを氣にするぐらゐで、餘り問題にしない勝ですが、それは油斷です。的確に奏效する本劑を一日も早くお用ひ下さい。本店特製のハプトール及び芳香精、其他數種の調劑に成る本劑は、藥用雲脂除り脱毛止めとして極めて卓效あるのみか、併せて毛髪の發育榮養に偉效があります。

雲脂過多に御注意を！

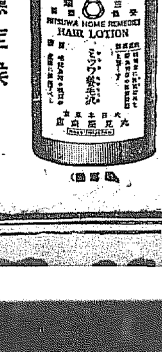

△適應症候
雲脂の過多。痒み。脱毛の過多所謂若禿。榮養神經の疾病或ひは寄生物に因る脱毛。急性熱病、産前後。皮膚病或ひは精神過勞、其他の原因による脱毛。先天的或ひは其他の原因にて毛の薄き。寄生物或ひは榮養不良に因る雲脂の過多（皮脂漏）。其他、毛髪の發育榮養を助く。

製劑監督　理學博士藥學士　小平勁氏

定價　一壜　金六十錢

○ミツワ石鹸本舗　丸見屋商店　東京市下谷區二長町

御申越次第送呈　ミツワ家庭藥冊二方の說明小冊子あり

右ミツワ家庭藥中の養毛液と共に、左記頭髪關係の品々が有ります。總べて自信ある優秀品でございます。

頭髪用香水
◎ヘーアローション（月の雫）大壜一圓二十錢　毛髪の榮養を助け雲脂を防ぎ頭腦を淸新にする
◎ミツワ椿油（冷脈純粹）四十五錢・八十錢・一圓四十錢・二圓五十錢　ミツワ椿油を基礎とせる美髪用純植物性固煉油
◎ミツワ・コスメチック　二十錢・五十錢　浸透性と不乾性とを完全に備ふる理想的髪油
◎ミツワ・ポマード　五十錢　ミツワ椿油を基礎とせる頭油兼用改良煉香油

5.30

漁具

投網　四分目二尋半岩八百匁　拾貳圓　五分目二尋半岩六百匁　拾參圓
カスミ網　長サ三間巾六尺　參圓
代金引換料實費

漁具釣道具一式卸商　秋岡商會
京城明治町交番所前　電話本局四三九〇番　振替京城一二二五六番
（卸小賣共定價表進呈）

寫眞機械　活動寫眞機　一式材料
岩瀬寫眞機店
釜山府本町一丁目電車通　電話七五五番　振替釜山七五五番

京城府永樂町二丁目
入院隨意
酒井婦人病院
電話本局二一〇八番
酒井一郎

家庭の副業として　有望な養兎

養兎は廣大なる場所を要せず飼料に金がかゝらぬのと繁殖の旺盛なる爲め他の養鷄や養豚に比べ極めて有利であります、然らば此有望な副業が何故一般に普及せられなかつたかと申せば澤山に繁殖したる兎の販賣口がなかつた爲めであります、然し本會の會員となり兎を飼育すれば生產兎は本會にて永久に買收致しますから販路の心配はなく本業又は副業として永久に利益を得らるゝ事になります、一般家庭の副業としては種兎十匹位から一ケ年に三百圓位の利益は婦女子の手で充分であります故人でも得る事が出來ます、詳細はハガキで御請求になれば說明書を進呈致します、尚本會は會員の生產兎買收や種兎分讓上の便利を計り各部に支部を各面に出張所を設置致しますから御希望の方は此際

支部長　出張所長　大募集
千島御申込になれば規定書を送附致します。

合資會社　南鮮副業養兎獎勵會
京畿大田榮町　電話二〇七番・振替京城一七六二〇番

東萊溫泉場
新館落成　溫泉御旅館　清楚閑靜
東萊館
電話長二八番
●內湯設備完備

京城通信

夏日小言

京城　一記者

心頭を滅却すれば火もまた涼しいこれはすばらしいことであつてまことにそれに相違ないが、何といつてもこのことは『心頭を滅却すれば』の話であつてこれを滅却しない限り火は飽迄火である。毎日九十何度の炎暑ではたまらぬといへばたまらぬといへる權利はあるやうなものである。

×

炎暑に堪へつゝ野球を見て思ひ切り汗を流せば熱いなどいふことはないとすばらしい元氣の人がある。これはすばらしいことであつてでたらめなことではない。心頭滅却無だからである。それかといつて頭を冷ふて海濱に走り水遊に到り山岳を征服し溪谷を探險することが米國兒の標本ともいへない。人各々その好むところに從ふがいいからである。

×

緣陰に陣構を擁して蟬しぐれを聽いてをればそれにて天下太平といふならそれも一丁夫と認めて可なりだ。

×

されど筆者は數日來の新聞を繙く毎に水に溺れて死ぬもの——死ぬものの多いのに最も不愉快なりしを自白せざるを得ない。それは水死者のただ死ぬものは死ぬもの貧乏なれば深く追ふを欲せぬが、死ぬものを死なしめた保護者、監督者、同行者の不注意をいやなことだと感ずるのだ。水に溺れゝば死ぬに定まり山に遊べば危險が多いに定まる。しかも溪谷は萬金に周到しなければならぬに拘らず、ついウツカリしたといふ。そのウツカリを不愉快に思はれたのである。幼き者を水に死なしめた時、孫にも親者はこんなのを絶對的に排斥する（八、六）

忠清南道

新灘津水泳大會　九日盛大に擧行

大田年中行事の一である新灘津鐵江水泳大會は九日鐵道局友會支部主催の下に盛大に擧行する事に決しそれ〴〵準備中である當日は市內各官衙會社の勤務を撤廢し午後〇時卅分大田發京釜線列車の外一時四十分發臨時列車を運轉せしめて多數の水泳客を輸送し鐵橋下流江河中には臨時列車を引き入れて脫衣場又は休憩所に當てさらに十數張の天幕を張つて休憩の便を計り水泳・ボート・水球・マラソン・徒歩・綱引・力等の競技や西瓜、眞瓜、果物取り等の余興あり六時四十分發臨時につき會費は大人四十錢、小人二十錢である（大田）

書畫陳列會　十日鐵道俱樂部で

鐵道局友會大田支部では十日午前九時から午後七時まで同友會館で局員所藏の書畫の陳列會を催すこととなつたが局員中には書畫の造詣深く秘藏とせる珍書畫の秘藏者多く意外の珍品が陳列されやう（大田）

天安署の武道大會

さきに武道大會で優勝した天安署では署員の練習を兼ねて管內職員により廿日午後一時から演武場で武道大會を開催したがこの機會に天安武道會を再興するとゝなり京城鐵道の竹內健氏を會長に推した（天安）

仁川見學團盛況

大田鐵道事務所の仁川見學團は參加人員豫定の三倍の一千二百余名に達したので鐵道局では大田仁川間を一列車、水原仁川間一列車と二本の臨時列車を運轉せしめ團員を滿載してそれ〴〵仁川着、市內を視察して月尾島に向ひ潮湯入浴、プール、水泳を始め貝拾ひ、魚釣等で愉快の一日を涼風に吹かれながらあこがれの水に浸り夕刻臨時列車にて歸路についた（大田）

大田の臨時清潔

大田署では左記に依り臨時清潔法を施行し夏期衛生の完全を期する筈

▼八月七日本町一、春日町一、榮町一、二丁目▼八日春日町二、三丁目、大興町西町▼九日本町二、三丁目、東町一、二丁目

廣瀨氏の篤志

今回新に面協議員に當選した江景面廣瀨次郎氏は金二百圓を江景消[illegible]

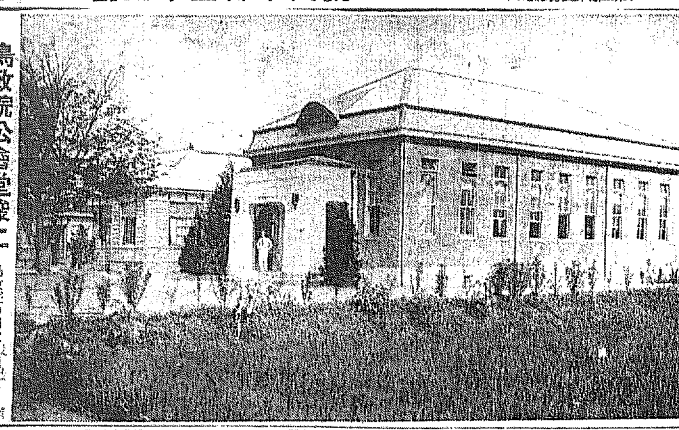

鳥致院公會堂竣工

鳥致院の御大典記念公會堂は五日午後七時から盛大な竣工式を擧げた式後祝賀宴あり頗る盛會であつた——寫眞は落成した公會堂右にあるは面事務所（鳥致院）

富士抽籤會

日米商會經營の富士自轉車取扱店鋼川商會公州支店では先に抽籤會開催中の所日米商會で抽籤の結果一等は英國製自轉車を[illegible]君に二等蓄音機を[illegible]君に三等[illegible]は何れも本籤なしであつた（公州）

全羅南道

金入の懲罰

竹籠入盜に死に

全南高興郡南陽面長水里李在光(五)は同郡民所有竹林の看視人であるが同郡在萬が竹一チゲを窃取した事を知り七月十六日同里民に通知し同夜九時頃部民のあつまつた所で不都合を責めてその罰を百手を以て突いた所郎は却つて在光を突き返したのでそばでみてゐた臨順晰が不都合な奴だ所ふしてくれるとその場にあつた棒をとつて郎の足部を強く打つたので郎はかなはずとて逃げ歸つたがそれから郎は足の痛みがはげしくて起きることも出來ずおまけにその時から郎は腹が發して次第に腐敗し遂に八月二日午後三時死亡した李在元は傷害致死として檢擧され目下高興署において取調べ中（光州）

助けに行つて溺死　抱きつかれて共倒れ

光州郡大正町河鍾植(二〇)は二日午後八時半頃光州中學校橫の瑞陽池に到り池畔で身體を洗はんとし過つて深き淵に陷り水中に喘いでゐたのを折から通りかゝつた光州櫻門里李伯春(二)が見つけてこれを救助すべく淵に飛び込んだがそれと見て鍾植が懸命に伯春に抱きついたので水泳に巧ならぬ伯春は身の自由を失ひ遂に兩名共溺死した（光州）

光州局簡保成績

光州郵便局で取扱つた本年度四月一日から七月末迄四ヶ月間の簡易保險申込受理件數は七百七十三件で一月平均二百件を受理してゐる、しかしてその申込內譯は內地人三百四十六件に對し朝鮮人四百二十七件で朝鮮人申込は五割五分を占めてゐる客年十月一日開始以來の業績は七月末日現在契約二千七十三件に達し一ヶ月の保險料は二千百五十八圓契約高は四十五萬九千三百九十四圓である（光州）

至急電話開通

光州郵便局の本年度至急開通電話の申請は二十四名に對し遂に全部架設認可濟の處內六名は其後撤廢し結局十八名に確定し數日來架設工事中の處五日一齊に開通した（光州）

慶尚北道

唯一の糧道は秋鯖の漁獲のみ　總ての物を暴風に奪はれた東海岸の漁業家

慶北東海岸一帶の暴風被害は漁業家の生命財產とする漁船、漁具を奪ひ、小漁業者は一朝にしてあらゆるものを奪はれたことゝて、その悲慘な事は想像にあまりあるが幸ひ各組合員各自の扶助によつて辛うじて生活はしてゐるもの、此まゝで放任する譯にも行かず道當局ではかねてから被害調査に努めてゐたが三日までに全部の調査を終り修繕費總額五十一萬三千六十二圓に達してゐるが他の未來擧作方面に比して金額こそ少いが何れも食の道をたゝれたことではあり總てが貧しい人々のみでその程度からみて全く甚だしいものでこの損害を取戾すには近づく秋鯖による外なくそれまでに漁船、漁具を修理すべく水產課では目下上城本府と打合せ中で職係をまつて具體案を作成可及的速かに修理を終へ秋鯖漁獲機能底に遺憾なきを期してゐるが大體の救助方針は國費地方費の補助と各漁組への起債をなさしめるものである（大邱）

高等科獨立　經費十萬圓を投じて

大邱府では毎年一學級づゝ就學兒童が增加するのでこれが收容をどうするかは懸案となつてゐたが第一小學校の高等科を獨立され第四小學校を造る案をたて發展府郡の手で研究中であるがこれに要する經費は十萬圓で場所は東雲町に內定し來年度豫算には一部經費を計上すべく研究を續けてゐる（大邱）

稻作良好　今年は豐年疑ひなし

慶北本年の稻作は植付當時は降雨で生育を阻害され照り不足を訴へてゐたが、その後申分ない天候に稻の分秧も順調に行はれ殊にきのふけふの朝夕の冷氣は螟虫その他の稻の害虫は自然滅亡して行き日中はカラリと晴れた天候が寄る〳〵しく生育を促進させ今年は今の處豐作疑ひなく農家は早くも豐作豫想から隨所に喜悅の聲が聞かれる（大邱）

步工兵聯合演習

洛東江で渡河演習

大邱步兵第八十聯隊と龍山工兵第二十大隊との聯合演習はいよ〳〵十一日から三日間大邱府郊外琴湖江一帶で行はれることゝなつた工兵隊は石徑大尉指揮し門橋一個と全形舟二個をもつて來ることになつてをり想定は敵前渡河で大邱驗の手は十一日朝行動を起し東村の手前に露營十二日未明敵前を驅逐し渡河を終るもので第二隊は機關銃隊を加へ十二日早朝から行動を起し假洋橋附近に露營し十三日未明引揚げるものである（大邱）

不景氣の副產物　身賣り滅切り增加

不景氣のバロメーターとして何日の世にもこれが深刻化せば化すほど多くなるのは賣笑とコソ泥である、現在大邱府內の娼妓數を見ると內地人は一向變りないが朝鮮人方面は求めて身を賣るものが多く六月迄に六十余名であつたものが七月末日では八十名からに達してゐる身代金はグングン低下して一年の前借代が五十圓から最高七十圓位である妓生も又非常な增加で現在三四百名は居る模樣で闇に咲く花に至つては恐らく一千名を數へるであらうこの悲むべき世相を何と見るか只一片のパンのためであると思へば不景氣の力もまた偉大なるかなである（大邱）

米昂騰　惡天候と水害の爲め

惡天候と水害のために內地期米は鰻上りに昂騰してゐるため慶北地方も期米高を移して八月早々から端境氣分を出し現地の出廻り少く三四年振さの不作のため少なく隨つて大邱は白米原料乏しく正米はめき〳〵と昂騰し公設市場の小賣値段も十六キロ三圓十錢で（四日十錢値上げ）である然し昨年九月の三圓二十錢に比較すれば十錢安いが今日の調子だと昨年のやうな突飛な相場が出さうである（大邱）

海江田侍從　けふ大邱着

海江田侍從は湖南各地の視察を終へ六日來邱の豫定であつたが七日に變更されたは大邱一泊を二泊として軍威郡倍淳面の觀察箇所に加へられることになつた（大邱）

▲七日午後九時二十六分大邱着唯尾旅館一泊

▲八日午前七時大邱發軍威郡倍淳面往復午後七時唯尾旅館泊り

▲九日午前八時大邱發浦項九龍浦經由慶州郡甘浦港觀察午後六時佛國寺着ホテル一泊

▲十日午前八時佛國寺發蔚山へ

慶北雜俎

◇大邱公設プールは去る二十日から夜間開場をしてゐるが朝夕の涼氣にさつぱり利用者なく僅々一夜に五六名の利用者でかくては電氣代もとれないので九日限り廢止することになつた晝間は連日七八百名を上下し近年にない入場者を見てゐる

◇浦項面では四日午前九時から各町總代を集め來る廿二日鎭海要港部所屬第廿九驅逐隊遊屈朝鮮東海岸警備のため入港につき海軍將卒歡迎方に並に海江田侍從來浦のためこれが出迎等に關して協議を遂げた

◇殖產銀行大邱支店は業務の發展と共に社屋の狹隘で到底完全な事務をとることが出來ずこれがいよ〳〵新築することになり本春來附近の土地買收をなしてゐたがたゞ在鄕軍人分會集會場の一部が未解決の儀となつて居りこれが解決すれば直ちに着工する筈で本行技手中村誠氏は數日前來邱見取圖を作製して歸城した

信仰と修養

一、キリスト教の講習會を準備して御待申いたします。

一、本會へ御入會の方に毎週「朝鮮新生」を御送りいたします

一、本文庫の書籍目錄はお申越次第お送りいたします

京城府[illegible]（ケール氏邸）

京城新生會

內科・小兒科　小林病院　平山義雄

入院室　チフス、赤痢、猩紅熱等

京城府[illegible]　電話本六九一・六九二

▲[illegible]

京城長谷川町（公會堂前）　高野製作所

資本金57,500,000圓

積立金64,850,000圓

京城府南大門通二丁目

第一銀行京城支店

朝鮮名物の一つ

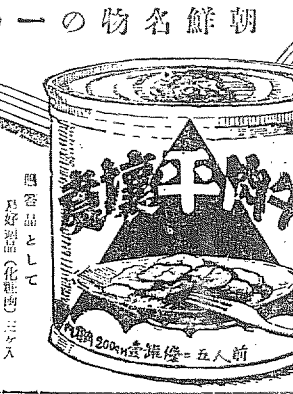

贈答品として　好適品（化粧函）三ケ入

製造元　桑田商店

ミツワ石鹼

最も多く石鹼の要る時

惜氣なく用つても溶け崩れがなくて三倍以上保つのは

◎ミツワ石鹼

思ひ切りよく汚垢を落し

暑さに厭な石鹼分殘らず

用つた後の爽かさが無類

優秀國產品中の最優秀品

本舖　東京　丸見屋商店

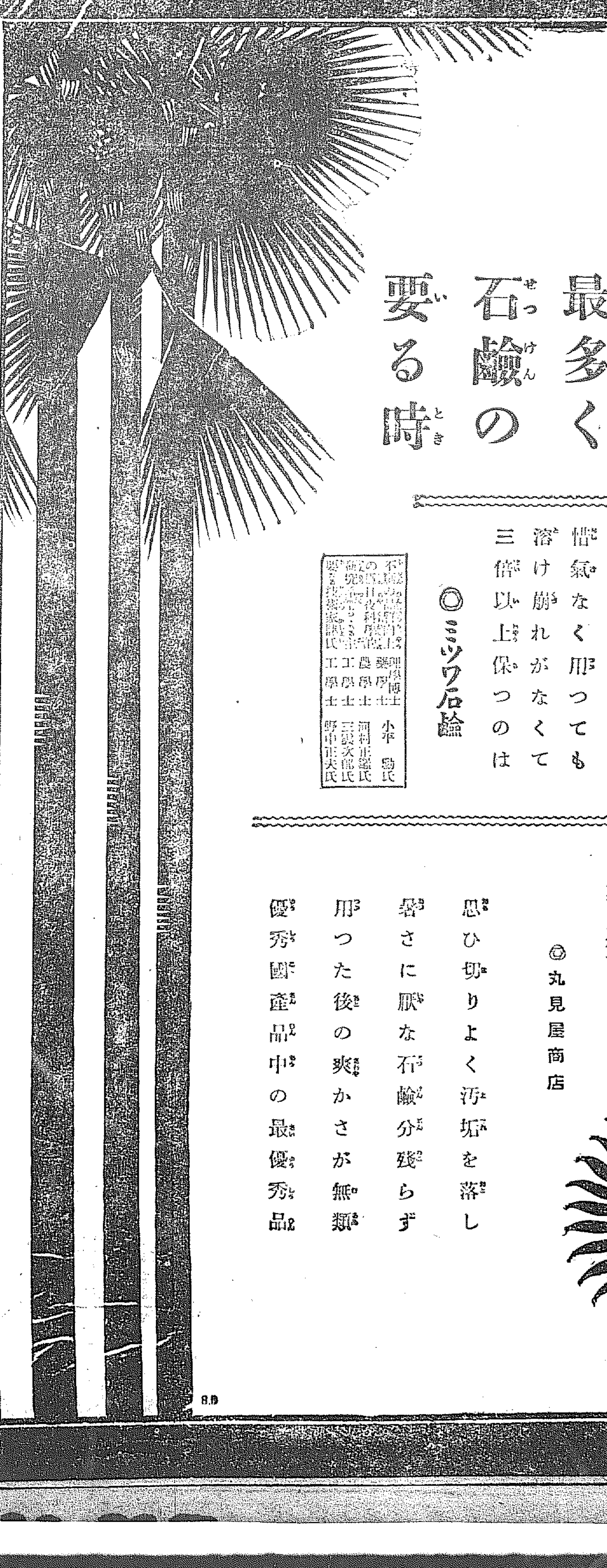

貧血・疲勞・衰弱に

專賣特許

ポリタミン

醫化學の精華　アミノ酸製劑

たるポリタミンは速かに補血強壯の効果を擧げる傑出した製劑であります。健康の增進…病弱、虛弱體質の強壯化には必ず先づ用ひらるべき補血滋養強壯劑です

三百二十餘名の醫學博士御推獎

ポリタミンは從來の鐵劑が單なる鐵製劑、又は蛋白製劑であるのと異り、肉と血の根本たるアミノ酸製劑ですから消化作用の衰へたる方でも、直ちに吸收同化されるのが特長です。

證明書進呈

發賣元　大阪市道修町　武田長兵衛商店

製造元　大阪市上福島町　大五製藥株式會社

★30—352(0)

痔疾に　胃腸を害さぬ方　複ノボノール球

幸天覽　賜御買上

許　特　實　寄　標　商　登　錄

愛知醫科大學御常用品

GLOBATH

賜御買上　國產獎勵輸入防止

六一〇バスハップ

大百貨店及び流藥店に有り

婦人病、痔疾、動脈硬化、胃腸、皮膚病、流感其他

健康な家庭常備藥

◎全國に模範六一〇バスハップ溫泉あり浴場を新設又は變更せんとする方は御申込を

各地に特約店あり

あせぼ　たゞれ　一浴にて治る

【御遠慮なく說明書を請求あれ】

名古屋市　武藤鉦[illegible]合名會社藥品部

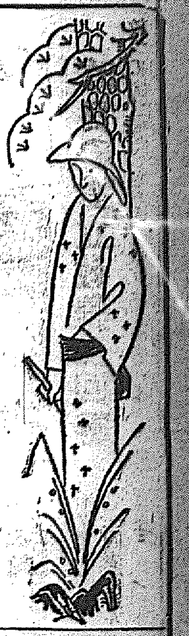

傳へらる丶新經濟建設途上の勞農ロシア（一）

板垣貞夫

ソヴエト・ロシアの新經濟建立については、そこが世界に唯一つの特種の國であり、しかして又唯一無二の新しい試みであるがために、各國ともに異常な興味、いな寧ろ非常に尖がつた神經質的な注意をもつてその成行を凝視しつゝあることは事實である。いふまでもなくソ聯邦の存在は、かくの如き存在が可能であるといふ事實の顯揚において、資本制商業と政治とをもつ世界のあらゆる國における資本家とこれを支持する爲政者の危惧を買ふべく充分であるのであつて、これが順調の進展を遂げる如何ある場合に、更に一層の畏懼を甦らしめるものがあるのであらう。

金權資本制社會を支持するものは飽くまでソ聯邦の社會の崩壞あるを斷而だけを高調するに急であつて、勞農制度下における優劣であるかも知れない施設その他については片言をも洩することを避けやうとし、又反對に今日われ／＼がもつ生產組織と政治とに慊らない人々は全然反對の觀察と見解とを唱へてもつて、われ／＼をして中間公平な考察をすら得せしめざらんとする。事實われ／＼はソ聯邦については多くを聞き讀みしながら、何物も知つてゐないといふのが一番正しいのではあるまいか。

最近アメリカから、シベリアを經由して歸つて來た關露の勝田主計郎氏が大阪で滿洲日報記者に語るところによれば、ソ聯邦は極度の窮乏狀態にあり、失業者都市に充滿し、乞食の群が行人の後を追ふし、日用品も拂底して高價なことは驚くばかりであつて、良好な經濟狀態に向ひつゝあると報ぜられてゐるのは嘘だといふのである。かういふ觀察が大きな活字でわれ／＼の眼から頭に入る反面において、六月二十六日からモスコーに開かれた第十六回ソヴエト聯邦共產黨大會では、いはゆる新經濟政策の實行者であるスターリンが滿場一致の支持をかち得たのみか、同月三十日の會議席上においては、スターリンと戰ひ續けて來たブハーリンもルイコフもトムスキーも、從來の節度を棄てゝスターリンの政策を支持すべきことをすら宣誓したと報ぜられてゐる。この報道が齎らした事實にわれ／＼は何を見るであらうか。ソ聯邦の新經濟建設が斷じて、通りすがりの一旅行者の目に映じただけのものでないであらうことの證左とみて誤りありとは思へないものがある。資本金權制の政治と產業とよりほかに何物をも知らないわれ／＼にとつて、その事實は余りにも大きい隙間であり、漸次的變化を伴ふ階級鬪爭渦中に苦悶を續けつゝある一階級にとつては、見るべからざるものを目にした驚愕と恐怖とであらうやも知れない。かういふ隙間からすれば、怖いもの見たさに、われ／＼の驚奇的身構が益々はげしくなるばかりであることを否むことが出來ない。

かゝる刺戟的興味の甦りに動きつゝあつた時に、端なくも本紙八月五日附には陸軍省新聞班友枝松井中佐の觀察談が掲載され、四日附大阪毎日新聞には陸軍省から露國視察に派遣された前川三等主計正の歸來談が掲載されてあり、二人の軍人が符節を合したやうにソヴエト・ロシアの新興氣運の旺盛なることを强調し、われ／＼に更に又一段の驚異を與ふ勞農制度下の彼の國情、特にそのいふところの建設途上の新經濟政策に向はしめるものがある。私は今この驚異の赴くがまゝに幾分この新政策に觸れて見ないと思つてペンをとつたのであるが、素より專門の學徒でもなく、日々八時間乃至九時間は與へられた仕事に從つて讀書の余暇も持ち得ないのであるから、記述極めて淺薄だとの譏りは甘んじて受くることを豫期するものである。

ソヴエト・ロシアの眞の姿をみるためには、一九一七年の過去に遡らねばならず、更にそれ以上の昔一八九七年にかへつて帝制ロシアの胎內に萌ち出た時代、社會民主黨第一回會合をした頃の狀勢をも眺めなければならず、又一面においてマルキシズムそのものゝ成長と特にロシアにおけるそれの發展とを見て、レーニズムを闡明しなければならぬであらう。しかしその事をなすには、私自身は余りに無力であり、且努めてこれをなすとしても、この小文に扱ふべくスケールが大に過ぎるのであるから、必要に應じて僅にこれらに觸れることにしたい。

◇◇

移り來て見れぬ海なり松の花　金子せん女

◇◇

鋪路夏夜

角田不案

照り續く鋪路の鋪道夏の夜の涼場へ睡く息つまるまでなり

鋪路ゆけば凄の暑さのある街に人いきれしてぞろ／＼と饐く

人込にちまたとふ女のぷんと匂ふ髮の香をかぎて堪へがたき

夜なれど露店の暑さむしろ敷きさばり竝べて賣りてゐるなり

觀物き街柱の下に壁をからし南京蟲退治の藥うるなり

血を吐ける聲かに叫びこゑあげて夜の商人のゐるあはれなり

白き衣すがし女の水色のちまをすきて透す線のなだらかか

（五、八、二）

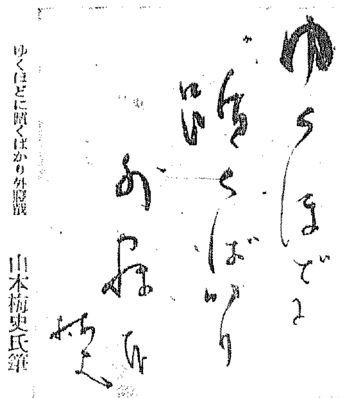

ゆくほどに暗くばかり外股戲　山本楠史氏筆

無音映畫への一考察（上）

田口貞雄

無音映畫が表現藝術として過去にかち獲た技術について、とくに無音映畫のもつ聽覺的面に心理的表現について（それを通じて作者は觀客に感情の傳達を企圖するのだが）精密にいへば、製作者の活められた感情の燃燒をいかに如實に、いかにあるがまゝにすなはち藝術的に、觀客の胸に迫りこみ、觀客の共鳴をよびおこすかについての形式的方法、これを映畫美學の一角から管見を加へてみたい。それによつて無音映畫の開拓した特異な表現分野を明かにすることにより無音映畫自身の將來と音畫製作——藝術としての——との助探的前提としたい。

◇

無音映畫にとつて音響的表現については全然無力であらうか？外界の實在的音響の聽覺的な置きかへは無音映畫にとつて全然『啞』の領域であらうか？

無音と沈默とは無音映畫にとつて運命的なものである。無音映畫は沈默の中に發生し發展した。それは明に視覺的表現によつてのみ現實を映しださうとする藝術であり、聽覺的表現には啞の藝術である。音響的表現の缺陷、この點に無音映畫の表現上の不自由と制限と致命傷はかかつてゐる——やうに見られてゐる。

無音映畫は、沈默の表現形式のうちに自己の使命と進路とを發見した。限られた領域內においてあらゆる可能な聽覺表現を模索した。現實の聽覺と觸覺とを、より精確にいへば現實の反映である視覺と聽覺と——あらゆる感覺をセルロイドの上に刻みつけることに努力を惜まなかつた。彼の運命的に背負つた表現上の制限に對して、無音映畫の才能ある製作者の努力は結集された。その結果無音映畫は加へられた制限內において自身の表現力を充實し、なほ障壁を超えて、表現分野の擴大とそれに力づける效果的な技術の獲得に成功した。運命的な制限と障碍を逆に利用することにより、それに順應することにより、力感と迫力に充ちた表現形式を無音映畫は持ち得た。それは技術の發見である。移動、クロオズ、アップ、カツト、バック、そして意識的なモンタアジュの方法の發見、それらは制限の逆利用であり、それを選に超ゆて『現實よりも更に現實的な非現實』のセルロイド上への浮彫である。

それは『眼の勝利』であると共に映畫藝術の生誕である。それは一つの飛躍でもある。

クロオズ、アップの利用による音響表現は才能ある映畫作者の多く用ひる所であり、數多の映畫にその例を見ることが出來る。よき例示を『巴里の女』にとる。

それは終末に近い[illegible]の自殺の場面である。立てるジャンのピストルを擲つた手があがる——怪。獰猛の映畫作者チャツプリンはこれらの斷片を近寫から接寫そしてクロオズ、アップの三つによつて連結してゐる。瞬間のクロオズ、アップは、觀客の耳に發射されたピストルの音を明確に傳へる。それは觀客の眼前で發射されたのと全く同じ迫力をもつ。それはジャンの運命的な戀愛と屈折多かつた半生の結末に相應しい哀愁にみちた、破壞としての音である。作者はクロオズ、アップといふ技術を映畫の斷片に加へることによつて『音』の表面に隱れてゐる深い意味を插入れて、それを觀客に傳へてゐる。音は『現實より更に現實的』な切迫感を伴つて、觀客の胸に重い石をおろしてゐる。非現實的なセルロイドの上の音が、現實の音より强い力で觀客の心をゆぐつてゐる。映畫『最後の人』の中にも幾つかの優れた『音響』を思ひ出すことができる。エミイル、ヤニングスが、腰に力を入れ、頰を豐かにふくらし、曇りがちなベルリンの空にむけて吹きならす喇叭、あるひはアパアトの濕つた空氣をふるはせる鈍、演技によつて音響を生かしきつた好き例である。老ポーターはまた娘の結婚式の夜には喇叭をふく。いさゝかの酒に陶然として口につけて吹く喇叭の音がアパートの冷れた空氣をゆすつて夜の外氣に融かなリズムを作つて消えてゆく。この時カメラは音のリズムのやうに搖れ乍ら移動する。

京日俳壇（六月集）（一）

臼田亞浪選

水打てば山暉ける入日かな　開城　龜田雪廬

聲茂るなり蝦ぴち／＼飛んで　京城　尹癸元

初夏の雨の暮れたる靑葉かな　京城　御園村鶴秋

（岡田紅陽富士寫眞展）

どれ見ても富士の寫眞の涼しさや　京城　花坂茅村

夕顏や浴衣の女灯に浮いて　京城　絹田秋峰

水替へて卓の上なる金魚かな　開城　植田有湖

草中や朝顏からむ帶草　井邑　關谷明川

遠雷の風起ちにけり竹枝　龍山　村木吾洋

朝の露晴れたり百合の咲きそろひ　京城　下林貞曉

夕涼し眞顏笑顏の人緣に　開城　尾崎知由

きらめいて夕日に泳ぐ金魚かな　京城　柳井みのる

夏風木かげみだして白夜かな　京城　梅田白林

水打や餌なく松に日は斜　在水

紫陽花に水さす朝の旺盛さ　東永

一圃の花紫陽花や色あせぬ　延秀

咲き咲きの紫陽花樹と飾り兒　孤舟

紫陽花や久しく花の興深まる　竹雪

紫陽花や離呼鷄の土搔く　在水

かち烏俚謠社

（龍山　麗月社選）

第四回『新俚詩』會　その二

席題『思』

五客

眞劍に、縋りつく眼の今宵をまたも、思ひ切らせる氣が鈍る　小雀

思ひ明せず、途切れた話、手持ち無沙汰の差し向ひ　言也

今宵もそのまゝ、思ひを秘めて、見送る女の瀧め淚　香子

一筋に、思ふこゝろに遂ひはだされて、親へ背いて持つ世帶　也映

燃ゆる思ひも、アラ瞬間の、スパークしてゐるモガの戀　戲雀

人位

搔き上げる、襟の後れ毛茶の膝が、滑り落した猫の夢　千流

地位

思ひあまつて、氣もかたくなに、冷たい仕打ちになる言葉　奚鄉

天位

卷紙の、長さへ足りない思ひが猶も、怨みを見せてる不足說

朝鮮滿洲旅館要覽（昭和五年版）設備、料金、その他をも網羅してゐる。四六判（京城大和町一ノ三六鮮滿鐵道新報社旅館部發行三圓）

肺病征服記（岩淵又吉著）肺を病んで十餘年、遂に大喀血の後重態に陷つたこともある數度に及んだ著者自身の療養全快の體驗記錄である。四六判三二八頁（東京市丸ビル婦女界社發行一圓五十錢）

世界に高鳴ぶ人（小山莊一郎編譯）世界のあらゆる方面に第一人者として立つ人々百人の思想傾向などを、各自の言說から紹譯編輯したものである。四六判布裝二百四十三頁（東京市神田區今川小路一の三白鳳社發行一圓三十錢）

ロシア革命映畫（岩井虹二譯）映畫界にも行詰りが叫ばれて、ロシアの革命映畫が漸く問題にされて來てゐるがまだ當分はわが映畫界のものではあるまい。この本譯書はこういふ時代において如何なる意味で如何なる役ちをなすであらうかは贅言するまでもないであらう。なほ本書にはルナチャルスキーが序文を寄せ、『言葉に就いて』といふ文字はレオ・ヒルシュの執筆になつたもので、映畫は代表的なものを選んで解說を加へてある。四六判（東京市神田區今川小路一ノ三白鳳社發行一圓二十錢）

學藝界

◇眞人女流歌會　細井魚袋氏を迎へて七日午後六時から府內梨花洞九七田淵方に開催、詠草一首持參のこと。會費十錢

◇觀旗（八月號）發賣即日禁止のところ來る八日改訂版全國一齊に發賣

◇栗山昇氏　既報の通り六日朝歸城、天眞樓に投宿

七・ポの日から……

◇八月六日　昨夜の『飄獨時代現出』には讃みも出來ず嘗きもならず一寸弱らされはしたが、考へ方ではトテモ素晴しい一夜ではあつた

◇深更ならぬ街のに、アカイ電燈の點滅する大通り、電車は音を斷つて神經の休まるのを覺ゆたが、暗い家に狂しながら罪座するよりは、と漫步に出た人々のテモ多かりしことよサ

◇一面において獵奇に生きるセンタン人の眼と頭とそして……だけは異常に働いたであらうことも想像に難くはない。スヰツチ一つで大都市の人々の心までも操ることの出來る電氣會社ではある。そして今夜もまだ暗いだらうといふ

募るもの

課題『雜』

短歌　尾上柴舟先生選

川柳　井上劍花坊先生選

俳句　臼田亞浪先生選

詩　佐藤清先生選

民謠　同

童謠　編輯局選

俚謠　同

一人五句、五首、三篇以內のこと

用紙は絕對に原稿紙のこと

封皮に種別を明記のこと

原稿紙に住所氏名雅號記載のこと

締切毎月末日のこと

京城宵柯支社（翠丘居）

水打てばかりに竹の葉風哉　翠丘

金魚賣來る頃ほひの月淵　同

打水にぬれ葉莨さゆれ哉　たかみ

蒔植せし街樹の影や金魚賣　同

打水やすがかく人に灯　しけ夫

獸吞む吐出す又金魚哉　同

水打つて庭木に風をさそひ熱　鶴仙

金魚の數々にすかされし子よ　同

水打つて花や百合の風香る　鶴仙

夜雨止み金魚水音せ付けて　同

水打つて木々は明るき小庭哉　蕾蝶

綠日の金魚掬して戾りけり　同

打水や若芋の柄肉や牢のみ　櫻柳洞

灯ちまたの灯に向ひ行く金魚哉　菊千

水打ては揆ほくるゝ大路哉　同

金魚皆鉢ゆつろや日暗取　天神

水打つて床几ほどよき茶店哉　同

打ち水に金魚鉢み、も芝ひかも　無外

打水のしぶきに蝶はめき哉　同

朝の露流して金魚賣る人よ　同

東光吟社（新幕往水選）

打水や庭の碓飾の風を生む　珠樹

掬み殘りて母の打水眺め熱　東水

水うちて京の瓶間の灯り見　汀村

打水をくらつて犬の走り去る　陶村

水打てば小さく虹の立ちに熱　秋帆

涸砌補の水うつ屁やうさ　史風

水打てばけめく街の土埃り　竹嶺

植ゑ換て鉢木に水を撒る熱　玉蟲

臺灣統治と其功勞者

（橋本白水著）從來臺灣統治は兒玉總督後藤長官の治績を說くに止まるものであつたがそれは皮相の觀察であるとの見地から、石塚氏の『臺灣に關する意見』を主材とし、英國人カークウド問調に觸れて湮名の示す眞相を誤れたもの兼語史上好個の資料として推すべきものである。菊判四百十頁（臺灣臺北市南門町臺灣出版協會發行五圓）

鮮展圖錄成る

第九回朝鮮美術展覽會陳列作品、入選二百九十九點、無鑑査三十八點、合計三百三十七點の圖錄は撰ばて安藤靜氏の朝鮮寫眞通信社において販賣中のところ、この度完成し第九回朝鮮美術展覽會圖錄と題して頒布された。四六倍判桐子裝、第九回朝鮮美術展覽會の記錄として尊重すべきもの、なほ從來に鮮展規則を添へてあるのは親切である（頒布所京城大和町一ノ四八朝鮮寫眞通信社定價十五圓）

餘燼

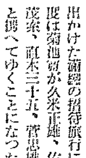

昨年は加藤武雄、新居格君等が出かけた滿蒙の招待旅行に、今度は菊池寬が久米正雄、佐々木茂索、直木三十五、菅忠雄君らと揃へてゆくことになつたが、出發は八月末で、東京—大阪—福岡—京城と飛行機で飛ばす考へだと菊池君の大變な意氣込みである。ところで、一行は何れも麻雀、將棋のできるものばかりで、中でも麻雀は何れも六段七段の高段者揃ひで、『役抽の讀者と大いに戰はう』と思つてゐる』と菊池君もいつてゐる程で、このところ麻雀修業といつた形……。

息づまる接戰十一合
五—四で立教軍勝つ
鐵道軍長蛇を逸す

〔鐵道〕─立教大學野球第二日─六日の對鐵道戰は絶好の快晴に惠まれ午後四時半より京城球場において擧行された。立教といひ、鐵道といひ、共に球界の強豪として全鮮ファンにダークホース視せられるもの觀衆はぞく〳〵と押し寄せ前日に劣らざる盛況である。この日立教軍は大事を踏んでか三時過ぎ早くも元氣な姿をグラウンドに現し、前日通り一壘側に陣取れば約十分遅れて鐵道軍も颯爽首に引率せられ、秘策を胸に收めて堂々と入場、兩軍とも入念にウオーミング・アップを終り互に鮮かなフリー・バッチング、シート・ノックを公開して觀衆を喜ばせ、鐵道先攻、加藤主審の朗らかなプレーボールに戰の幕を切つて落された。兩軍の陣容を見るに立教が前戰投手纐纈をプレートに送つたのに對し、鐵道は前線投手安田を立て、戰前すでに息詰まる投手戰をしのばせる（球審加藤、壘審根井、青木）

回數	一	二	三	四	五	六	七	八	九	十	十一	計
立教	0	0	4	0	0	0	0	0	0	0	1	5
(先攻)鐵道	0	0	4	0	0	0	0	0	0	0	0	4

試合經過

◇一回（鐵道）飛代二─一の後二壘ゴロ、麻生強直球、生乃一壘にファウル飛球をあげて三者凡退を繰り返す▲（立教）關口二─二の後稲目の直球を中堅前に安打すれば山崎例の如くバントで送り、菊谷の三壘ゴロに三進したが、三浦の中堅飛球に斷とならず（兩軍零）

鐵道押され氣味

◇二回（鐵道）西村二─一の後大きなアウドロを空振りして三振後、長谷川四球に出たが小幡の一壘ゴロに封殺、平井遊撃ゴロ▲（立教）小笠原火の出る樣な二壘直球に死んだ後、山城三遊間を拔く安打を放ち直ちに二盗、二死後大内四球に續いたが、内田の三壘ゴロを壘手拾つて三壘にフォース、アウト、鐵道稍押され氣味である

打擊戰に兩軍四點

◇三回（鐵道）櫻井三壘直球、安田三振二死となつて後、熊代遊撃頭上に安打、麻生三壘を襲ひ二死走者一、二壘に據る時生乃三壘強襲安打を放ち熊代悠々と生還、續く西村第一球を右中間に二壘打して麻生、生乃を還し長谷川の三壘ゴロ後の飛球を大内一旦手中にしながらポロリと落して西村の生還を許し小幡撥飛球に終つたが、鐵道は三安打と敵失を利し一擧四點をあげて意氣あがる▲（立教）もさるもの關口、山崎、菊谷と續け樣に安打を集中菊谷の左翼安打を小幡後逸する間に關口、山崎踵を接して生還（この時安田退き西村（卷）投手となる）西村好投三浦を三振に屠り小笠原を三壘ゴロに打とらせたが山城二─〇の後左翼に直球安打を放つて三壘打となし自らも纐纈の三遊間安打に還り、大内三振に終つたが、立教早くも四點を得て同點に漕ぎつけ意外にも豫想に反し早くも打擊戰が展開される（鐵四、立教四）

◇四回（鐵道）─立教纐纈退き辻投手となる─一死後櫻井よく粘つて四球を選び西村（卷）の安打性の遊撃ゴロに二進、その後の投球の際に三壘を奪つたが、熊代惜しくも三振▲（立教）二死後山崎四球、菊谷二度目の安打に出たが、三浦の中堅大飛球を櫻井見事よく摑み颱風一過の感がある（兩軍零）

山城の二壘打空し

◇五回（鐵道）─立教菊谷退き辻遊撃に入る─三者凡退▲（立教）一死後、山城右中間に二壘打を飛ばしたが、辻左翼飛球、服部右翼飛球して止む（兩軍零）

◇六回（鐵道）─立教大内退いて服部三壘に入る─長谷川、小幡續いて三振二死となつて後平井、櫻井續いて安打して有望だつたが、西村打者の時櫻井出過ぎて捕手牽制球に刺されチャンスを逸す▲（立教）鐵道小幡退いて杉浦右翼へ─二死後山崎四球に出たのみ（兩軍零）

◇七回（鐵道）西村三振、熊代中堅飛球、生乃の三壘ゴロ後のテキサスと見えた飛球を關口横走よく摑む美技を演ず▲（立教）二死後、山城右中間に三本目の二壘打に出たが辻遊撃飛球（兩軍零）

兩軍よく守る

◇八回（鐵道）麻生遊撃ゴロ悪投に生き、生乃バントで送れば西村中堅前に安打、一死にして走者二、三壘に據る好機を迎へ滿場固唾を呑んだが、杉浦スリーバントを誤り、あまつさへ生乃三本間に挾殺される憂目を見る▲（立教）服部の投手頭上を越す凡球を麻生、西村ゆづり合つて安打となし、内田のバントを三壘手失して無死、走者一、二壘に據つたが、後援續かず、同點の儘最後のインニングに入る（兩軍零）

◇九回（鐵道）平井三壘直球、櫻井右翼飛球、西村（卷）直球を見送して三振▲（立教）三浦第一球を遊撃越に安打すれば鐵道西村投手を退けて吉田を送る小笠原中堅飛球後、三浦二盗を盗み機を待つたが、山城三振、辻左翼飛球に終り容易に得點を許さずいよ〳〵補回戰に入る（兩軍零）

補回戰に入る

◇十回（鐵道）熊代三振、麻生の遊撃ゴロ一壘高投を山城飛びあがつてシングルで捕ふ生乃中堅飛球▲（立教）服部死球を奪して出たが、吉田好投、内田三振、關口左翼飛球、山崎を中堅飛球に打ち取る（兩軍零）

立教鮮かな止め

◇十一回（鐵道）二死後、杉浦中堅前に安打して出たが、二盗を企てゝならず▲（立教）岸田一─〇の後左翼前にクリーンヒットすれば、三浦型の如くバントで送りPH首藤四球で續き勇敢にダブルスチールを敢行して成功、山城故意の四球で一死滿壘へ、辻の一打を待つ、辻一─二の後期待にそむかず三壘ゴロするを長谷川間髮を容れず本壘に投じたが惜しくも走者の頭部に當り線上に轉々する間に岸田勇躍本壘をおとしいれ貴重なる決勝の一點をあげ、五A對四にて立教の快勝に歸し、鐵道はあきらめられぬ惜敗に涙を呑む、時に午後七時十分

試合時間　二時間二十分

立教　關山菊岸三小首山纐辻大服内 口崎谷田浦原藤城纐　部田
48 15 2 4 6 4 14 5
69 8 8 7 2 2 3 1 14 4 5

鐵道（先）　代生乃村川幡浦井井田吉谷田 熊麻生西長小杉平櫻安西吉
9 6 2 4 5 7 7 3 8 1 1 1
38 4 7 1 8 2 1 5 1

▲三壘打　山城
▲二壘打　西村滿、山城二
▲併殺　辻、小笠原、內田、小笠原

力の入つたゲーム
高橋慶太郎

纐纈十二代の存身より繰出すスロー・カーブも三回の裏に熊代が第一球アウドロの破れんとするを三、遊間にヒットしてから、この種の投球のコツが判り麻生、生乃、西村と安打を集中鐵道に四點を得られてノックアウトされた。流石の纐纈投手も今日は随分に働かなかつた、辻が代つてからそのインシユートする球とバックの好守とで鐵道の打擊を封じ、鐵道の安田も關口、山崎、菊谷に連打されてからプレートを退いたが、西村また山城に三壘打されて同點となり、山城によく投げたが九回裏に三浦にヒットされてから疲れて吉田代り兩軍の守に補回戰に入つた。しかし十一回に立教の一點で鐵道惜敗、近頃力の入つたゲームであつた

鐵道の好守と立教の打擊力

鐵道はよくがんばつた、安打十三對七、殘壘十四對九、どう考へてもけふの結果を豫想しなかつたであらう▲立教は毎回安打と走者を出して居ながら鐵道の好守に阻まれて三回を除く外得點の機會なく、ゲームは白熱して行つた。しかし鐵道が三回二死後僅かなチャンスから四點を占めたのに對し立教が直ちに安打を集中し一擧四點を返へした、その反撥力のあることは感歎の他ない▲けふのゲームは立教のムラのない、打擊力、しかもダレず學生特有のキビ〳〵した元氣を見せてゐたことは、今まで京城に來たどのチームにも見られない快よい感じがした▲最後は舞台に果つ氣なかつたが、毎事敵を斜やかにしてゐた立教に軍扇のあがつたことは當然の歸結である、山城君の快打は目ざましかつた

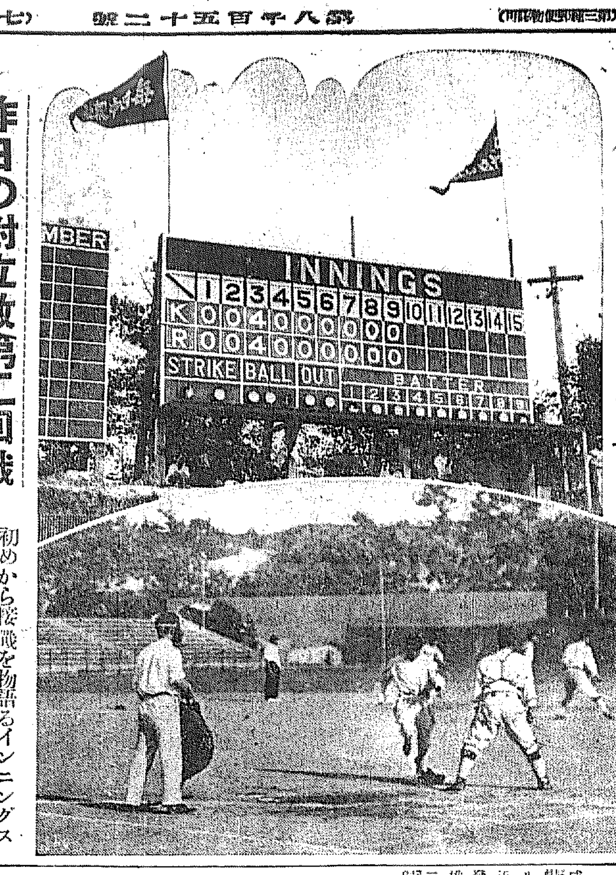

昨日の對立教第二回戰……初めから接戰を物語るインニングスと三回表鐵道左翼前に始めて安打を放つて出た熊代、生乃の三壘ゴロ失の際に還り一點を先取す

立教を討ち取らんと
虎視眈々の遞信軍
昨日の好試合で熱上る　あすの野球戰

六日の立教對鐵道戰は近來にない興味あるゲームであつた。鐵道の攻守水際立つて鮮やかに終始し立教の快打また最後まで敵を悩かしたが、接戰十一合、京城における稀な大試合であつた

かくて 七日は休養、八日午後四時半から立教對遞信戰を擧行することになつてゐるが、對鐵道の興味ある試合があつてから對遞信戰は非常な期待氣をあふつて來た。即ち鐵道の奮闘ぶりより考へて、遞信は必ずやそれ以上のプレーを見せるに違ひない。外來チームに粘り強いゲームをする遞信としては、この際立教を一蹴して名聲を博するに絶好の機會である。しかして辻、纐纈兩君の投手振りを見て十分の自信をつけてゐる樣子である。これに對する

立教側 の肚はどうか、纐纈君が調子の悪くはないのにプレートに立て、首藤を招いたが、辻投手の調子はすばらしく、そのシユートボールは回を重ねる毎に凄くなつてゐる。更に京城のチームは左利きに對して弱いとの評判なので、菊谷投手か山崎投手を立てゝも十分であるとみてをり、一方遞信戰と鐵道戰に示した理想的なバッティングを示すにはよい機會であると遞信戰には樂觀してゐる樣子である。果して遞信立教を破るか、立教が六大學チームの威を保持するか、一つに

興味は この一戰にかゝつてゐるのである。キビ〳〵した氣待よく決してたかぶらずダレないチーム立教大學は京城のチームに取つて最もよい教手である、對鐵道戰のアノ白熱したゲームを見た人は勿論、少くもフェヤプレーの野球を解するファンよ對遞信戰を見逃し給ふな。なほ立教チームは八日遞信戰終了後午後十一時京城發釜山、平壤に向ふ

けふは休養

入城中の立教大學野球チームは七日休養、市中を見學することゝなつた

朝鮮アルプス踏査
一行三名昨夜出發
登山界の新開拓地

咸北朱乙より約十五里奥にある冠帽山、甲帽宮堂等より成る朝鮮アルプスを踏査すべく六日午後十時五十分發列車にて鐵道局の福田登、飯山達雄および東拓の下出繁雄の三氏が出發した、なほ一行は二十日午後八時三十分着列車で歸城する筈である

朝鮮アルプスは咸鏡北道茂山の南東に跨り海拔二、五〇〇米の冠帽峰を中心として東北に言若山（二、九八二米）西北に胞胎山（二、二〇一米）西北に雪嶺（二、四四〇米）南南方に机山峰（二、二七七米）兜峰（二、三三六米）を初めとして二千米級の峻峰七十二峯を數へ、なほ從來冠帽峰までの登攀は咸鏡北道の健脚家により踏査されたるも西北方の雪嶺より冠帽を縦南方の机山峰、兜峰への縦走及び民蘇狹谷の大密林は未だに人跡未到の處女地で今度登山隊踏査の結果は必ずや一大貢獻を齎す事と思はれる同山は山岳としての條件も岩、峰、及密林を有し好山多殊に現在内地方面山岳殆んどがのぼりつくされ、從來をおぼへてたる今日、此方面の峻峰の發見は大なるショックを與ふると思はれる且つ同山には日本アルプスにさへ、まれに見るお花畑あり途中には温泉場もあつて朱乙驛西方十五里にて山へ入るのである

氷の使用量一日に百噸

近年稀なる暑熱の襲來に、府民の氷使用料も非常に激增し、府内一日の氷使用料は優に百噸以上に達し、各製氷會社は大ニコ〳〵である

驛内煙草店の增設

驛賣局においては鐵道局と交渉を重ねた結果今回鮮内各鐵道驛構内に煙草小賣店の未設置ケ所に販賣店を設くることとなり目下小賣人の人選中であるが設置驛は大體左の見込である

京釜線七驛、京義線十三驛、湖南線七驛、京元線十二驛、釜山鎭線一驛、平元西部線四驛

海港博即賣品出品方を勸誘

來る九月二十日より十月二十一日

洗濯法の革命
經費、勞力、時間の節約
八、九兩日來青閣で講習會

お洗濯！これは各家庭にとつて毎日多くの時と勞力とを消費してゐるものはあるまい。殊に炎天續きの今日この頃はなほさらのことである。本社では經濟と、勞力と時間の大節減をはかり、家庭洗濯法の革新をはかる目的で、去る六月クレーン家庭洗濯法の發明で一躍有名になつた大木家政化學研究所長大木氏を招聘して、第一回講習を本社來青閣で開催し頗る好評を博したが、今回、同研究所長夫人大木正子女史の來城を機としてこゝに第二回の經濟的にて便利なお洗濯の講習會を來る八日（金）九日（土）の二日間毎日午前九時半から本社來青閣で開くはこびとなつた、會費は無料で一般婦人の廣く參加を歡迎する。たゞし場内整理として十錢當日會場で申受けることになつてゐる、この講習會は實習が目的であるので、實習の材料は各自家庭から持參せられるのが便利で、丸洗ひの外はすべて端縫の上持參されたい。絹、毛、麻、人絹、木綿なんでも二、三分の短時間で手輕に洗濯が出來る。なほ主なる實習科目は次の通りである

一、一般着尺物の洗濯の仕方（絹本綿、麻、毛織物）
二、シンシ張りの仕方及び仕上方と仕上げ方
三、シンシの掛け方
四、御召、明石、縮緬など縮みやすき物の仕上方
五、セル、ネル、モスなど大巾物の仕上げ方
六、博多、錦子、羽二重、刺繍入帶などの洗濯と仕上方
七、絽、紗など夏物の洗濯と仕上げ方
八、ゆのし器を用ひざる湯のしの代用
九、染色のにじみ易きものゝ洗濯その仕上げ方
十、袴、ふとん等特種物の洗濯と仕上げ方
十一、アセ、シミカビ、ホシ、油血等のしみ拔一般
十二、子供服、洋服の洗濯と仕上げ方
その他どのやうなものでも洗濯と仕上げ方法を御教へします

鍾路の朝火事
一棟二戸全燒

六日朝六時府内公平洞一〇一番地李開鉉の木工場より出火、連日の酷暑にすつかり乾燥しきつた家はみる〳〵うちに燃え擴り隣家の鉄慶煥經營正鍛方を燒きつくし一時大火を思はしめたが消防隊の必死の活動の結果同四十分鎮火した。なにぶん鍾路の目拔きであり、附近の火事とて大混雜を極した。木工場の裏は壁一枚を隔てゝ、鍾路署の留置場がならんでゐるので鍾路署では非常時の準備をなしいつでも留置人を戸外に出されるやう段どりをする等朝またきから汗だく〳〵の火事騷ぎを演じた、損害は家屋二棟、機械二千圓、商品二千八百圓合計六千四百圓である目下原因取調べ中であるが火は木工場より出たといふから留置場と木工場の間から出たといふ説もあり怪火として留置人をはじめ現場を取調中

脱獄計畫五十四年
あこがれの娑婆へ

【ブリッヂウオター（米國マサチユセッツ州）發電通】半世紀前惡魔の化身として東部アメリカを戰慄させた殺人狂ジエス・ポメローイといふ男は、精神病者なので、死刑にもならず、今も當地の刑務所に入つてゐるが、最近彼の監房から手製の錐や鋸などが發見され、在獄五十四年の今日なほはげしい娑婆への執着を持ち、脱獄の機會をねらつてゐたことが判明し、看守も流石に舌をまいたと

情をこめた可愛い手紙
橫濱東台小學生から水害義捐金に添へて

朝鮮合同の風水害に同情した橫濱市東台尋常高等小學校兒童の美しいニユース──同校の可憐なる兒童は新聞によつて朝鮮における水害の激甚であつたのを知り子供ながらに同情の余り自發的に申合せをなし、僅てこしらへてあつた慈善箱にそれ〴〵親から貰つた僅少の小使錢を投じ合計一圓九十六錢を取纏めた上左の如き赤誠込めた手紙を添へて送金して來た。かうした純金こそ誠に純眞な同情の發露であつて罹災者のよろこびはどんなであらうか

私共の學校の自治會では『朝鮮の人に親切にしませう』と云ふことをきめましたそして、みんなで守つて居ますこの度朝鮮に大暴風雨が起つて大變皆さんが困つて居る事を新聞で讀み又學校でお話を聞いて私共は大變お氣の毒に思ひました、このお金はほんの僅かですが私共が慈善箱を作つて困る人のために一錢二錢とつんだお金です、なんの役にも立たないでせうがどうぞお受取下さい

橫濱市東台尋常高等小學校自治會

朝鮮總督府御中

罹災者もさぞ喜ぶ事だらう
上内社會課長談

今回の朝鮮水害に對する内地各方面の同情は澎湃として湧きつゝあり誠に喜ばしき次第である……は新聞に依つて朝鮮における水害の激甚であつたのを知り子供ながらに同情し申合せて僅てこしらへてある慈善箱に親から貰つた僅少の小使錢をこれに入れ、今回それを取纏め左の如き赤誠こめた手紙を添へて送金して來た、罹災者も喜ぶことであらうから早くこの見舞金を送りたいと思つてゐる

馬賊襲擊し我兵二名戰死
公主嶺附近に於て

【長春特電】五日午後四時四十分頃公主嶺南方大楡樹、蔡家崗東北河に架せる鐵橋の北側にて獨立守備隊第一大隊第三中隊（公主嶺駐屯）上等兵以下四名が潜伏中馬賊襲來し、交戰の結果賊二名を倒し他の二名は逃走したるが我が一等卒森田健次、渡邊律一兩名は職務の犠牲となり壯烈の戰死を遂げた

鍾路街頭に進出の遞信局簡易保險課

不景氣時代にこゝばかりは人氣のよい簡易保險は事業擴張、人員增加といふ景氣の素晴らしさで、その元締の遞信局簡易保險課は頗る狹隘となつて、夏を一層暑苦しあつさに喘いで事務をとつてゐたが、こんど鍾路警察署跡の建物を讓り受ける事に諒解成り、本月末同所へ移轉する豫定で、目下修繕を急いでゐる大衆のための保險課が繁華な鍾路街頭への進出である（寫眞は舊鍾路署）

都市對抗野球戰
全神戸勝つ
對鹿兒島戰　9—8

【東京電報】全神戸對鹿兒島鐵道俱樂部戰は午後一時より三宅（球）池田（壘）兩審判の下に神戸先攻にて開始、兩軍よく粘りシーソーゲームを續け十七回に及んで遂に九對八で神戸勝つ閉戰四時四十分　バッテリー　全神戸、木村、片岡　鹿兒島、森永、鎌守

	一	二	三	四	五	六	七	八	九	十	十一	十二	十三	十四	十五	十六	十七	計
(先)神戸	0	1	1	0	0	2	0	0	0	0	0	0	1	2	1	0	1	9
鹿兒島	2	0	0	0	0	0	0	0	1	1	0	0	1	2	1	0	0	8

大連勝つ
函館大洋敗る　6—4

【東京電報】函館オーシヨン對大連滿俱は午後五時十分より函館先攻に開始……アルファで大連勝つ閉戰六時五十分　バッテリー　函館　臆習、久慈　大連　山口、片岡

	一	二	三	四	五	六	七	八	九	計
(先)函館	3	0	0	1	0	0	0	0	0	4
大連	0	5	1	0	0	0	0	0	A	6

名古屋大勝
對仙臺戰　10—0

【東京電報】都市對抗野球第二日は引續き六日午前十時半より神宮球場に擧行名古屋（名鐵）對仙臺（仙鐵）試合は球審大知原審、武滿、仙鐵先攻で開始したが、仙鐵打線振はず、遂に十A對零で優勝した、閉戰午後零時十五分バッテリー（名古屋）清田、武田、夏多村（仙台）發取、板橋、岩崎

ポプラ並木に母子の死體
洪水溺死者か

四日午前十時頃黄海道海州邑内谷里大池農場より約三百米北方のポプラ並木の間に年齡三十四、五歳位の鮮女と二歳位の幼兒の腐爛死體あるを通行人が發見、かくと西大門署に屆出でたので、係官出張檢視したところ、外傷なく死後十數日を經過したものらしく、多分今回の洪水で溺死漂着したものらしいと

金を貸せと凄文句の手紙

【平壤特電】今から約十日ばかり前に平壤府壽町東亞製米所金炳黙氏方へ共産主義を前書にして最後に『自分は無職の上に病氣をかゝへてこまつてゐる、ついては金千圓を借して貰ひたい』と手紙を送り又同府館後里頭天病院洪氏方へ同樣の手紙で金二百圓を借して呉れと申しわたした者あり、平壤署で捜査中右は平壤府共材里金宗鎭（二〇）の所爲と判明、六日平壤署へ檢擧され目下取調べ中

蠟燭からボヤ

五日午後九時府内龍仁面孔德里五勞働者鄭春山方より發火、草葺瓦葺一棟を半燒し同九時十分鎮火原因は裸蠟燭で南京虫退治中壁紙に燃え移つたものらし、損害約三十圓

酒禮讚
萬國の上戸黨團結せよ……
禁酒反對國際聯盟總會

【ブダペスト（ハンガリー）發聯合】全世界上戸黨のために萬丈の氣を吐く禁酒反對國際聯盟第十一回總會が最近ハンガリーの首都ブダペストに開かれた。議長は一九二九年以來同聯盟々主の地位に在るレイモンド・ルーズ男

今同の總會 では特に禁酒反對論に花が咲き議論百出したが、それらはいづれも酔拂ひの手前味噌とは趣を異にし學術的根據を有するものばかり、その研究報告の主なるものは英國醫學界の權威サー・ウイリアム・レーン氏の『禁酒に關する考察』、ブダペストの名士ロス博士の『ハンガリーにおける禁酒運動』、フランス醫學界の泰斗ポートマンおよびデローネー兩教授の『葡萄酒の醫學的效果』等々で熱して行つた。

その中には 葡萄酒の價値について大に高調されてゐる。またカバニス博士の如き延命長壽は酒を飲む國の特徴であること、動物に酒を適用してその體力を增したことなどを力説して識者の喝采を博した。それから各專門家が一致した意見は一、酒の殺菌力二、消化を助けること三、各種ヴイタミンを含有すること　などで量を過さざる飲酒の自由に付き大に強調するところあつた。因みに右の

國際聯盟は 一九二〇年フランスのベルトランド・マンキンによつて創設されその目的は米國一流の禁酒斷行に反對するにある。そして總會は一九二一年ローザンヌ、一九二三年ロンドン、一九二四年ヘーグ、一九二五年パリ一九二六年オポルト、一九二七年ローマ、一九二八年ウインナ、一九二九年コペンハーゲンの順序で毎年定期に開催され逐年勢力を增大しつゝある

中央高普野球
南鮮に遠征

全鮮に覇を唱へてゐる中央高普野球團は七日午前十時半京城驛發、南鮮地方に遠征することゝなつた。メンバーおよび日程左の如し
監督　金文亮、内野手　金榮吉（卒）金翠泳（卒）金熙浩（卒）林成玉、李同伊、具滋員、陳性燮、李起順、李斗方、朴盟元、金善鈞、外野手金文亮（卒）李殷容、黄永瑞、林成玉
▲九日對全州、十一日對光州十二日對全木浦、十四日對全群山

優等清酒　原田吟釀　馬山・釜山　京城林町二五九　鍛冶酒店　電光二三九　京城黄金町三　大脇酒店　京城本町四　若鶴支店

特許出願中　澄川式据風呂　生活合理化の叫ばれる時代に最も適應した風呂を是非御勸め致します　特徴　一、僅か少錢の燃料で四、五人の御家族は充分です　二、燃しやすく焚口に附すてあるので使用が頗る便利です　三、風呂の據へ付けに場所を取らぬこと、三尺角の場所で充分です　四、湯の沸くことの早いこと、三十分で沸きます　五、價格の比較的安いこと　◎價格表　京城府黄金町二ノ六八　澄川商會

ライオン印作業服　卸價優美（好評如潮）店員、職工も間夫も働くには此服に限る　御小賣、通信販賣（カタログ進呈）　京城府驛前　ユニオン商會

香料　無害着色料　製菓用　飲料水　佛國ローチエ香料會社代理店　中央試驗所檢定着色料販賣元　京城府花園町　東華洋行　電話本局二九九二番

公告

クマノ式　南京虫液　京城府水標町九四　合資會社　旭商會　電話光化門一八六四番

京日案内　店員　三越　代診　恩給　恩給　貸室　ほねつぎ　理事　特別案内

有給外務社員採用　共濟無盡株式會社

お引越荷は　ヤマサ　親切丁寧低廉　京城驛前（義州通二丁目）　電話本局一六一八番

淋疾黴毒　京城明治町（浪花館東三軒）　電本三〇九〇　塩井醫院

新義州地方法院

底釜式据風呂

尺八　釜山府大廳町　小林商會

モチ玄米入　こうらいやなぎ　高麗柳　京城　水月堂茶店　電光八〇六番

贊化病院　醫學博士　古城憲治　內科　小兒科　入院隨意　普通病室及傳染病室

戀愛黒點（142）

挿畫　[illegible]田　弘

初戀の蘇生（五）

『先生、私みんな申し上げます！』

珊子は師のさばきの前に立つ決心をして云つた。

『……私、今夜は自分の心を裸にして鏡に映した樣に分りました。私、初めて先生に初めてお目にかゝりましてから、先生ですが先生を乙女心でお慕ひ申し上げてゐました……』

羞恥が珊子を襲つた。今迄蒼白だつた顔に紅がさした。

『……私隨分苦しみました。一度先生に心のうちを申し上げたく思ひながら、お目にかゝる度に云ひそびれては後で泣きました。先生はいつも私が申し上げやうと思つて居る時半代子さん……あの頃の花香さんをおよびになつたのです私口でこそ申しませんでしたが、花香さんを憎んだり、又先生と花香さんとの仲を嫉妬したりしました。先生の御洋行がきまりました時一度だ しかも初 背で私先生に……結婚しても いゝでせうか……と伺ひました。その時私は私の心を先生にお察し願ひたかつたのです……先生は……まだ三四年は……とおつしやつたきりでした。私すつかり絶望してしまつたのです。先生がおたちになつてからは私は全く希望のない自分を淋しく見出して居ました……』

珊子は自分の言葉に溺れて、その頃の心に歸つてさめぐくと泣き出した。森は腕を組んで悵然として聞いた。

『それからの私は御存じの通りです。希望のない生活の保證はみんな一時の、云はゞ夕榮の樣なものでした。沈んで行く太陽はよびもどす事は出來ませんでした。私は夜のやみの中で唯灯火にしたひ寄る灯取虫でした……』

珊子の涙にまじる言葉が森の心を衝いた。が森は故意に冷靜の態度をとらなくてはならなかつた。

『……迷ひぬいたあげく、私は疲れ果てて初めて女性の道に立ち歸りました。そして自分では眞實の女性となつて山路さんを慕ふ氣持になつたのでした。けれどもかうして先生にお目にかゝると、私はやつぱり山路さんとの事もそれ迄の事と、それ程ちがつたものでない樣に思はれます……』

珊子の言葉はさとつた心から出て居るのではあつたが、森にとつてはまだしつくりと心にうけ入れられなかつた。森が口を開かぬので珊子は悲しみながらも、眼だしさが一時に顔を現した。

……あんまり残酷な……

『先生、私どうしたらばいゝのでせう』

山路との戀が森の歸朝で少くとも一時は全くさめきつてしまつた珊子は、かうきいて森の困惑といふよりは、むしろ斷罪をきゝたかつたのだ。

『私にも分りません』

森は初めて口をきいた。珊子がためいきをして森をチラと見た。森は余りに自分の言葉の冷やかだつたのを感じながら續ける言葉をさがした。が此場合に適する言葉はありはしなかつた。

『珊子さん』

『はい』

珊子が乙女らしく答へたので、森の心に油斷が出た。

『僕は自分の事をお話してしまひませう』

珊子がうれしげに森に近よつた。

『どうか……私みんな懺悔して居ますから』

珊子は森から徹底的に叱られたかつた。叱られたらば自分の心も落着けるとそれを唯一のたよりにするしかなかつた。

圍棋新局（八）

先相先番　小杉丁（四段）　瀬越憲作（七段）

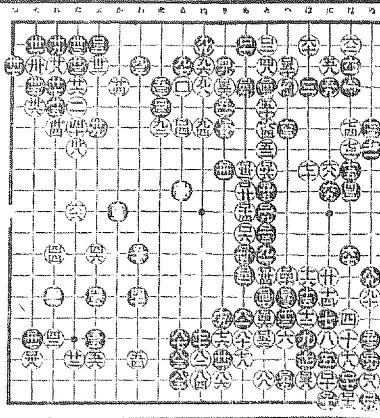

ち十三	は十八	も四	へ十四	ほ十八
は十九	と十五	へ三	は十九	ほ十八
と四	と十四	は十九	り六	へ十八
へ四	は十九	と十六	り四	ほ十九

讀者から

▲減稅と同じ効果を國民生活の上におよぼす私的方途は消費の經濟化である今日この消費の經濟化をはかることは緊急中の緊急事、定額收入の人々よ相寄りて先づ團體購入の途を開け、組織立つた大量購入はよいもの安いものを手に入れる最有効の方法である失業と減給の間を彷徨してゐる小額所得者の今日をいきる合理化は團體購入からはじまらねばならぬ（菜色）

▲最近電車に乘車せんとしてドアーを叩く方が澤山ありますがこれに對しては人情と法律と責任の三つがからみ合で如何なる措置が正當であるか全く判斷に苦しむものです當局が十二分に出來ると思ふ者がどんくドアーを叩かれると人情上から申しますと開けねば譯にはゆきませんそこでドアーを開けて無事に乘車が出來たら當人も喜び問題はありませんが萬一にも其の時あやまつて怪我でもした場合は直に法律を以てその責任を問はれ場合によつては處分もされる又無事に乘れば喜ぶ當人が反對に色々な利己主義を主張し甚だしきはどんくドアーを叩かれるから好意を以て開けたるものを反てドアーを開けたから乘らうとして怪我をしたのだ開けなきや乘らんなどと理窟を言はれこうなると結局つまらぬものは吾々で開けなきや怒鳴られる開けて怪我もすれば好意でしたことが反則とか責任とかいはれるそれで千萬に一の危險を防止するには絕對ドアを開けぬが正當のやうですから皆樣も然るべく御諒解を願ひたいのです（CM代表）

▲五日立教對高麗野球戰の時のアナさん、たとへば『今のボールは大變高い球でピッチャーの頭の上を通りました』これはバッターの頭の上の誤りではありませんか、我々の如きラヂオで野球の戰況を聞いてゐるものはどうしてもアナさんの御親切が第一だ明日からはもつと上等なアナさんを頼むよ（アナウンサーの卵生）

▲野球には行つて見たいのですが店の都合で行かれずそれでやむを得ず店に擴聲器を引張つて來て狀況でも聞いて喜ろこんでゐる一野球ファンですそれだのに五日の立教對高麗の放送何だかサッパリ解らないと云つた方が適當だと思ひます聞く方では之でも眞面目なんですから放送局の御考察を願ひます（一野球ファン生）

▲諸君か立教對高麗のラヂオ放送を解し得た方がありますか？一壘にランナーを殘してチェンヂしたのを三者凡退と云ひフライを受けられたものをヒットと云ひますか？あまり無責任な放送の仕方ではありませんか？（狂野球人）

▲先日社會欄で御紹介して下さいました田村醫博士と土屋敬二博士の御住所を御知らせ下さい、ハーモニカの名手川口章吾氏の御住所も教へて下さい（森生）▲宮崎縣人崎田アキ樣は未だ京城におられますか（満武生）

今日の新刊

（遞信局圖書課調）

（和文部）調査月報（第一卷四號）朝鮮總督府文書課長▲淨光（第四卷八號）眞石重良▲司法協會雜誌（第九卷八號）金子秀夫▲京城彙報（第四卷四號）森秀雄▲漁友（七月號）山田純夫郎▲朝鮮畿業會々報（八月號）原村芳太郎▲朝鮮建築（七號）横尾信一郎▲消費節約と計畫　朝鮮總督府商工課細山分室

（鮮文部）▲教會報（第四十七號）安斗華▲教世新聞（第十六卷八號）朴駿榮▲農村青年（八月號）清河斗▲朝鮮漢醫品小組合月報（第廿八號）李熙翊▲大成時報（第廿二號）玉東圭▲經學院雜誌（第卅一號）李大榮

出版界

▼軟式野球（七月）神戶市日韓通一の二軟式野球協會五錢▼合掌（六二號）仁川宮町二七高野山遍照寺三錢▼大成時報（二二號）蒔文法（平壤府町三〇平南信林聯合會九錢）▼大地に立つ（八月）農村生活の問題（加藤一夫）共同經濟組合の現在と將來（鈴田研二）その他（東京市日本橋區吳服橋二の五春秋社十五錢）▼産兒制限評論（八月）避姙の常識號（東京市日本橋區濱橋區坂本ビルその社二十五錢）▼水雲（八月）佛話（日中住吉區濱口町三五四水雲發行所廿錢）

東亞新興　朝日座　本町五丁目　電本三三六八番

八月四日より　映畫界の人氣男　河部五郎とその一黨　七十餘名

六日七日狂言　行友李風原作　第一　國定忠治　六場

名文句は行友氏一流の一句寸鐵を刺す　作技は河部の十八番

第二　修羅王　全七場　池田富保原作

東亞俱樂部

七日より三日間上映　納涼特別大興行

幕末浪人組（後篇）

ガウチョウ　快漢ダグラスフエアバンクス氏主演

喜樂館

日活　盛夏特別大興行

ジョージルイス氏主演　大學生活　第一、二、三篇

大正館

渦潮　全八卷

蒼白き薔薇　全十卷

中央館

マキノ　御名殘興行

滅び行く武士道　全十卷

擁抱　全十卷

クラブ白粉

美人となるクラブ白粉

お孃樣も奥樣も美しい方は皆な此の

クラブ白粉の付け方

白粉を付けるには先づ生地を調へなければなりません、夫には

第一に　顏のアレない美しくなるカテイ石鹸又はクラブ石鹸で生地の美を增す日本名物クラブ洗粉でよく顏から頸筋を洗ひます、スベくと天鵞絨のやうな觸りになりますから

第二に　皮膚の美を養ふ最新式のお化粧下クラブつぼみを其の上から塗り、（若し荒性の方ならば、一番よくきくアレ日焦止め兼用の美身料クラブ美身クリームをクラブつぼみの代りに用ひ）指先でムラのないやうによく擦込んだ後、ガーゼで輕く押へますと生地がスッカリ整つて參ります、そこで

第三に　一番高尚で美しい艶の出る天下一品のクラブ白粉を掌に取り、指先でよく煉つて付け、（襟は顏よりも少し濃くする事）牡丹刷毛で白粉を均し、水刷毛でそれを延しガーゼでその濕りを取つて白粉を落付かせ、

第四に　お顏にホンノリと櫻色の健康色を出すクラブ頰紅を目の下から頰へかけて薄く刷附けますと、花のやうな艷麗な色艶が出ます、夫を一層高尚に落付かす爲め、

第五に　クラブ粉白粉をパッフで襟から顏へかけて刷きますと高尚で美しい淑女式のお化粧が忽ちの間に出來上りますので此の方法に依りますと白粉もよく落付き、お化粧の持も長いのでございます。

クラブ白粉は純無鉛

お化粧の順序

クラブ石鹸　カテイ石鹸　クラブ洗粉　クラブつぼみ　クラブクリーム　クラブ白粉　牡丹ばけ　水ばけ　クラブほゝ紅　ガーゼ又は手拭　クラブ粉白粉　美人

健康第一の　クラブ齒磨

最良の石鹸　クラブ石鹸

CLUB SOAP

森信汽船出帆

鎭南浦、延安、東江、牙山、瑞山、南陽 各線（月六回往復）

連絡荷物其他各沿岸行帆船荷物八本社荷役部ニテ御引受ケ致シ候

仁川驛前（電話二八二番）　森信汽船株式會社

日沢定期表中越次第追告

大阪商船株式會社出帆

仁川出帆　神戶、大阪行（群山木浦經由）　溫州丸　八月九日　／　▲十四小野丸　八月八日　▲京城丸

名古屋、清水、横濱、東京行　▲四川丸　▲平和丸　八月八日

大連行　東丸　八月八日前九時

長崎、鹿兒島、三角行　八月十四日

元山出帆　木浦、釜山、濟州、下關、大阪行　八月十二日

內地各港出帆主要航路　歐洲行毎月二回　南米行毎月一回　北米行毎月二回

京城代理店　朝鮮運送會社支店　電本二二七〇　／　仁川支店　電話二〇三一番　／　大阪商船ビル內　京城神次　電話四二番・七三番・九八四番

尼崎汽船部出帆　群山、木浦、尾ノ道、阪神行　八月二日　／　伏見丸　八月一日　／　正義丸　八月七日　／　百福丸　八月五日　／　吉丸　八月八日

尼崎汽船部岡崎汽船會社代理店　高杉回漕部　仁川海岸町（電話五九番）

朝鮮郵船株式會社出帆

朝鮮汽船出帆　鎭南浦行（急行）　每日午前十時半　／　木浦行　每日午後一時　／　馬山行　每日午前九時半　／　統營行（急行）　每日午前一時　／　浦項行　每日午後十一時　／　方漁津行　每日午前九時半

木浦出帆　釜山行　各港寄港　每日午後八時

京城南大門通り　朝鮮郵船株式會社　本局（電話四一九五・四一九六）　釜山支店　元山支店　仁川出張所　京城代理店

日本郵船出帆　歐洲行　賀茂丸　八月一日　／　桑港行　秩父丸　八月八日　／　濠洲行　安藝丸　八月十四日

▲右之外各地共臨時臨時船ヲ配船致シ船便ノ調節ヲ取計ヒ居候

仁川汽船出帆　海州行　直行毎日出帆　／　延安行　隔日出帆　／　仙峯行　隔日出帆　／　西島行　毎月十回以上出帆　／　唐津行　毎月九回以上出帆　／　德積行　毎月八回以上出帆　／　外浦行　毎月十回以上出帆　／　馬山行　毎月十回以上出帆

各沿岸行帆船貨物取扱　仁川府本町四丁目　仁川汽船株式會社

朝鮮汽船出帆　東京行、大阪行、長崎行、濟州行ほか（代理店國際運輸支店）

國際通運出帆　東京行　長白山丸　八月三日　／　大阪行　釜山丸　八月一三日　／　雄基行　忠清丸　八月九日　／　淸津行　立神丸　八月九日

咸北丸　淸津、雄基行　每日正午十二時　／　定休日一日、十一日、廿一日

博多航路　漢江丸　八月一六日　／　清津丸　八月二日　北鮮各港經由博多行

東京仁川汽船出帆　岳陽丸、淀丸、名古屋、大阪、神戶行

朝日組回漕部　仁川代理店　仁川本町四丁目　電話二六八番

大連天津直行（大連汽船大連航路）

東日本北海道行（群山、木浦經由）

神、阪、南浦行（臨時寄港地新潟）

仁川代理店　日鮮海運株式會社